

GEBRUIKERSHANDLEIDING
OPENSTORE VERSIE G

Titel Handleiding Openstore – versie G
Versie 1.8
Datum 22-03-16
Afdeling Training & Consultancy
Auteur Jeroen van den Heuvel
Contactadres ACA Retail BV
Postbus 8829

5605 LV Eindhoven

Telefoonnummer +31-(0)40-8800700

info@aca.nl

www.aca.nl

2016 - ACA Retail BV

Niets uit deze uitgave mag worden verveelvoudigd en/of openbaar gemaakt door middel van druk, fotokopie, microfilm of op welke andere wijze dan ook, zonder expliciete voorafgaande toestemming van ACA Retail BV.

Versiebeheer

Versie	Datum	Initialen	Status
1.0	31-12-12	JvdH	Gereed
1.1	12-02-13	JvdH	Openstore instellingen bijgewerkt
1.2	18-06-13	JvdH	Financieel verslag uitwerkingen bijgewerkt / Toevoeging kleine kluis
1.3	23-12-13	JvdH	Toevoeging ... halen ... betalen Toevoeging cadeaubon in delen innemen
1.4	19-05-14	JvdH	Openstore instellingen bijgewerkt Codering cadeau- en tegoedbonnen bijgewerkt
1.5	18-02-15	JvdH	Toelichting op zicht
1.6	04-03-15	JvdH	Toevoeging nieuwe functies G+
1.7	29-05-15	JvdH	Toevoeging nieuwe huisstijl
1.71	10-12-15	JvdH	Toevoeging nieuwe instellingen klantenscherf
1.72	06-01-16	JvdH	Aanpassing m.b.t. diensten
1.8	22-03-16	JvdH	Omwisseling diensten en stuks wijziging, ctrl + t

Inhoudsopgave

Inleiding.....	7
1 Starten kassaprogramma	10
1.1 Starten Openstore.....	10
1.2 Afsluiten Openstore	11
2 Bedienen van Openstore via het toetsenbord.....	12
3 Bedienen van Openstore via touchscreen of muis.....	13
4 Inloggen	15
5 Kassa gebruiksklaar maken	17
5.1 Inklokken	17
5.2 Uitklokken	18
5.3 Versie	19
6 Kassa openen/sluiten.....	20
6.1 Datum aanpassen.....	20
6.2 Kassadatum bij openen	21
6.3 Beginsaldo kasgeld	22
6.3.1 Beginsaldo kasgeld tonen van de vorige kasopmaak.	23
7 Verkopen F3.....	23
7.1 Verkopernummer.....	23
7.2 Verkopen boeken	24
7.3 Aantal wijzigen	25
7.4 In de wacht.....	26
7.5 Afsluiten van de bon Totaal F1.....	27
7.6 Bon annuleren op moment van afrekenen.	28
7.7 Bon in de wacht zetten op moment van afrekenen.....	28
7.8 Annuleren F2 op moment van verkoop	28
7.9 Verkoop van een onbekend artikel	29
7.10 Verkoop van een reeds verkocht (op zicht) artikel	31
7.11 Verkoop van een dienst	31
7.12 Prijs wijzigen.....	32
7.12.1 Groep markeren	35
7.12.2 ... halen ... betalen	36
7.12.3 Transactiekorting.....	37
7.12.4 Kortingscheque.....	38
7.12.5 Personeelskorting.....	38
7.12.6 Prijs overschrijven	39
7.12.7 Activeer originele prijs.....	40
7.12.8 Transactie opmerking.....	41
8 Retour F4	42
8.1 F1 Retour met bon	43
8.2 F2 Retour met bon van klant.....	44

8.3	F3 Retour met prijskaartje	44
8.4	F4 Retour van klant	45
8.5	F7 Origineel niet gevonden	46
9	Op rekening verkopen.....	48
9.1	Origineel niet gevonden F6	49
10	Op zicht verkopen	50
10.1	Retour op zicht	50
10.1.1	Origineel niet gevonden F7	51
10.1.2	Afwerken van de zicht verkopen.	52
11	Elektronisch journaal F4	54
11.1	F1 Bonnummer	55
11.2	F2 Betaalmiddel	57
11.3	F3 Artikel	58
11.4	F4 Bontotaal.....	58
11.5	F5 Administratieve functie	60
11.6	F6 Via klant.....	61
12	Administratieve functies F5.....	62
12.1	Lade openen.....	62
12.2	Ontvangst / uitgave.....	63
12.3	F3 Afstorting.....	65
12.4	F4 Bijstorting	66
12.5	F5 Tegoed inwisselen	66
12.6	F6 Ingave achteraf.....	68
12.7	F7 In-/ uitklokken	68
12.8	F8 Omzetrapportage	69
12.9	F9 Financieel verslag	71
12.10	Cheque waarde opvragen	72
12.11	F12 Kleine kluis.....	73
13	Artikel opzoeken F6.....	74
14	Klant gegevens F7	76
14.1	Ingave klantnummer	77
14.2	Zoeken klantgegevens.....	78
14.3	Wijzigen klantgegevens.....	79
14.4	Klant attentie melding.....	79
14.5	Klant aankoop historie	80
15	Customer loyalty	81
15.1	Aankoop met inlevering unieke loyalty cheque.....	81
15.2	Aankoop met inlevering niet unieke loyalty cheque.....	82
15.3	Aankoop met inlevering unieke loyalty cheque.....	82
15.4	Betalen met gespaarde punten.....	83
16	Dagafsluiting	84
16.1	Bonnen in de wacht bij afsluiten kassa	85
16.2	Tellen kassalade inhoud	86
16.2.1	Begin en eindsaldo registreren.....	86
16.2.2	Geen registratie begin en eind saldo.....	87

16.3	Overzichten	88
17	Verslagen	91
17.1	Verslag Opening Sessie	91
17.2	Verslag kassa afsluiting	91
18	Cadeaubon	92
18.1	Cadeaubon niet voorbedrukt	93
18.2	Cadeaubon voorbedrukt	95
18.3	Uitgegeven cadeaubonnen op Openstore kassa.	96
18.4	Uitgegeven cadeaubonnen van de “oude” kassa.	97
18.5	Unieke cadeaubon informatie	97
19	Artikel soorten	98
20	Stroomschema's Openstore	99
20.1	Kassa openen en klaarzetten voor verkopen	100
20.2	Verkopen	101
20.3	Verkoop met korting	102
20.4	Retour met bon	102
20.5	Retour zonder bon (Retour onbekend)	104
20.6	Verkoop op rekening - Verkoop	105
20.7	Verkoop op rekening – Betaling van de rekening aan de kassa	106
20.8	Verkoop op zicht	107
20.9	Betaling / retour – Verkoop op zicht	108
20.10	Voorbedrukte cadeaubon – Verkoop	109
20.11	Voorbedrukte cadeaubon – Inname	110
20.12	Cadeaubon – Verkoop via klein artikel	111
20.13	Cadeaubon – Inname via klein artikel	112
20.14	Dagafsluiting kassa	113
21	Openstore instellingen programma	115
21.1	Knoppen op het scherm	116
21.2	Algemeen	118
21.3	Apparaten	119
21.4	Printerinstellingen	120
21.5	Instellingen voor alle kassa's	121
21.6	Instellingen per betaalmiddel	126
21.7	WinPrint instellingen	127
21.8	Klant & Loyalty	128
21.9	Bonontwerp	131
21.10	Derde partijen	133
21.11	Geavanceerd	134
21.12	Gereedschap	134
22	Uitwerking financieel verslag	135

Inleiding

In deze handleiding worden alle kassahandelingen beschreven, uitgaande van de hoogste bevoegdheid van de kassier. De bevoegdheden worden aangeleverd vanuit Storecenter.

Hoe de gegevens voor de kassa worden gedefinieerd vanaf het centraal systeem via Storecenter naar Openstore wordt beschreven in de handleiding Storecenter.

De kassa dient elke ochtend geopend te worden, maar de computer blijft aan staan. Het kassaprogramma zal steeds actief zijn op de computer. Aan het einde van de dag kan alleen het beeldscherm uitgezet worden.

Geadviseerd wordt 1 x per week de computer helemaal uit te zetten via de Windows Start-knop, Afsluiten en opnieuw op te starten. Hiermee blijft het systeem snel.

Dagelijkse volgorde van werken:

- Inloggen / aanmelden
- Kassa openen
- Begin saldo kasgeld ingeven (optioneel)
- Alle kassahandelingen
- Kassa afsluiten
- Overzichten
- Tellen van de kassalade inhoud (optioneel)
- Afsluiten van de kassa

Multiterminal

Indien in een winkel meerdere Openstore kassa's aanwezig zijn wordt gesproken van een Multiterminal situatie. Er is dan steeds een hoofdkassa (Storetop kassa) die de andere kassa's van alle informatie voorziet. Als de werkwijze afwijkend is in een Multiterminal omgeving zal dat in de handleiding vermeld worden.

Indien de Openstore kassa een andere ACA kassa gaat vervangen, mogen de dag dat de nieuwe kassa geplaatst wordt geen verkopen meer plaats vinden op de andere ACA kassa. Er is geen communicatie meer mogelijk met het centraal systeem. Door op de andere ACA kassa tijdelijk dubbele bonnen af te drukken kunnen later de artikelen alsnog geboekt worden op de Openstore kassa via de functie Ingave Achteraf. De kassabonnen dienen bewaard te blijven om een eventuele retour gemakkelijker te kunnen boeken.

Iconen op de kassa

Met behulp van kleine afbeeldingen op de kassa kunnen verschillende applicaties of functies worden gestart.

Application Control Manager, om het kassa programma uit te zetten of te herstarten of om naar Windows te gaan

Activeren van de datacommunicatie met Storecenter. Indien er automatisch pijltjes verschijnen wordt er gecommuniceerd met Storecenter.

Voor handmatig extra communiceren kan het icoon worden aangeklikt. Er verschijnen dan ook 2 pijltjes. De datacommunicatie is mislukt als er een rood kruis door het satelliet schoteltje wordt getoond.

Activeren/ Opvragen van het programma Storelogix ten behoeve van informatie over de voorraad en interfiliaal transacties. Dit programma is optioneel.

Status van on-line verbinding met Storecenter. Dit is nodig om een retour via bon uit een ander filiaal te kunnen scannen en voor de on-line controle op cadeaubonnen, tegoedbonnen en unieke waardecheques.

Opvragen van EFT server applicatie voor de Pin koppeling (De koppeling is optioneel)

Activeren Terminal emulatie / ACAtelnet, om in te bellen in het hoofdsysteem tbv voorraadinfo en opvragen van klantaankopen. Dit programma is optioneel.

**OPENSTORE**

ESC toets. Door op dit icoon te klikken wordt in stappen teruggegaan in het pakket tot het hoofdmenu.

Winstore icoon. Indien er een Winstore cliëntversie aanwezig is, die geraadpleegd kan worden.

Indien deze icoontjes worden getoond moet u direct contact opnemen met ACA support. Er is iets ernstigs mis met de kassa.

1 Starten kassaprogramma

1.1 Starten Openstore

Het kassa pakket wordt gestart in het Windows scherm via de Start-knop links onderaan in het scherm.

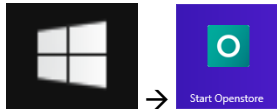

Na de keuze Start Openstore wordt de Application Control Manager gestart. Onderstaand scherm verschijnt enige tijd in beeld, daarna wordt automatisch de kassa gestart.

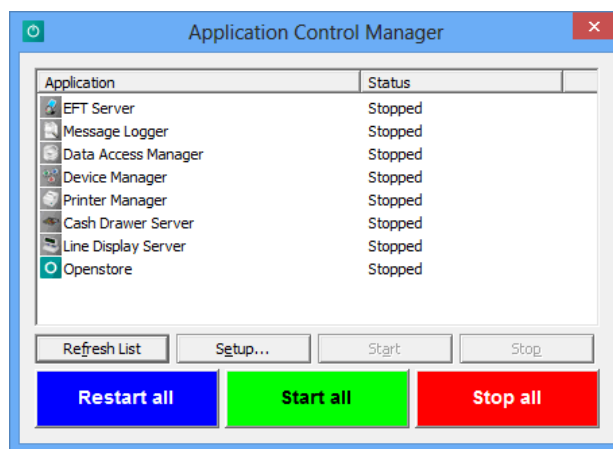

Teruggaan vanuit het kassapakket naar het Windows scherm waarop de Application Control Manager draait kan met de volgende toetsen maar ook met de Windows-toets:

ALT (naast de spatiebalk op het toetsenbord) vasthouden samen met de

ESC (linksboven op het toetsenbord)

Nu zal het Windows scherm met de Application Control Manager verschijnen.

Multiterminal

Indien er meerdere Openstore kassa's in een winkel aanwezig zijn, is er altijd één Storetop (hoofd) kassa. Deze kassa computer dient altijd aan te staan. Het Openstore programma hoeft niet geactiveerd te zijn op de Storetop kassa. De andere kassa's (Terminals) halen de gegevens van de Storetop kassa. Indien de Storetop kassa niet aanstaat kan het kassaprogramma op de Terminal niet werken. Andersom geldt dit niet, als een kassa Terminal niet aanstaat kan de Storetop kassa wel gewoon gebruikt worden.

1.2 Afsluiten Openstore

Het kassa programma hoeft in principe nooit uitgezet te worden. Het kan echter voorkomen dat toch het programma afgesloten moet worden omdat er bijvoorbeeld een nieuwe CD moet worden verwerkt. Dit werkt als volgt:

Klik op het scherm op het volgende icoontje.

Hierna wordt het scherm van de application control manager getoond.

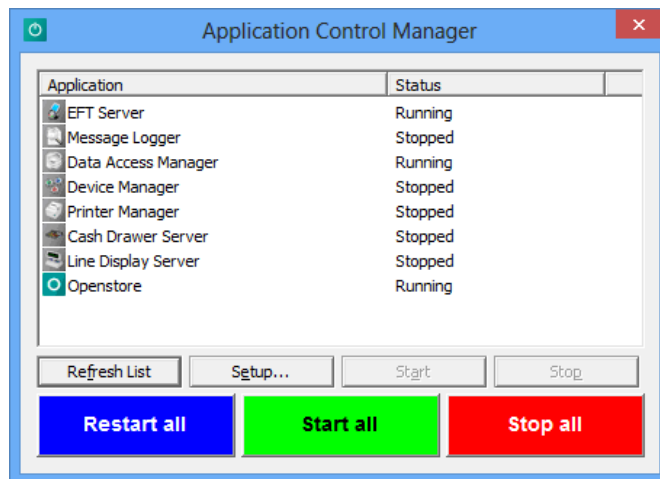

Klik nu op Alles Stoppen (Stop All). Alle processen worden gestopt. Daarna kan op het kruisje in de rechterbovenhoek worden geklikt.

Klik Alles Herstarten (RESTART ALL) als het kassaprogramma gestopt en direct weer gestart dient te worden.

Indien het kassaprogramma volledig uit is en moet worden opgestart klik op Alles Starten (START ALL).

Multiterminal

In een winkel waar meerdere Openstore kassa 's aanwezig zijn dient de Storetop kassacomputer altijd aan te staan, zodat de andere kassa terminals kunnen werken. De kassa programma's op de terminals kunnen onafhankelijk van elkaar met de Application Control Manager worden gestopt en weer herstart.

De Storetop kassacomputer mag nooit worden uitgezet. Als de Storetop kassa om wat voor reden dan ook uitgezet moet worden, dienen eerst alle kassa terminals het Openstore programma af te sluiten met behulp van de Application Control Manager. De kassa terminals hoeven niet helemaal uitgezet te worden.

2 Bedienen van Openstore via het toetsenbord

ESC	Terug naar vorig scherm, de handelingen worden ongedaan gemaakt.
Functietoetsen F1 t/m F12	Functietoets op het toetsenbord activeert de corresponderende knoppen op het scherm
Selecteren uit lijst	<p>In verschillende functies kan een lijst met gegevens opgevraagd worden, waar vervolgens een selectie uit gedaan moet worden.</p> <p>Denk hierbij aan een lijst met verkopers, redenen voor korting, omzetgroepen, klanten en dergelijke.</p> <p>Selecteer een gegeven uit de lijst door met de pijltjestoetsen omhoog en omlaag de juiste regel te kiezen. Bevestig vervolgens de ingave door op de <enter> toets te drukken.</p>
Bladeren door gegevens	<p>Via bladeren kan in het scherm bijvoorbeeld een volledige kassabon of een volledige lijst bekeken worden.</p> <p>Blader per regel met behulp van de pijltjestoetsen omhoog en omlaag.</p> <p>Blader per scherm met behulp van de Page Up en Page Down toetsen.</p>
Ingave bedragen	<p>Bedragen worden ingegeven zonder decimaal teken.</p> <p><u>Bijvoorbeeld :</u></p> <p>Bij een bedrag van 10.00 is de ingave 1000</p> <p>Bij een bedrag van 111.55 is de ingave 11155</p>
Ingave percentages	Percentages kunnen in hele getallen ingegeven worden.
Ingave datum	De datum wordt ingegeven met 8 cijfers : 2 cijfers voor de dag, 2 cijfers voor de maand en vervolgens 4 cijfers voor het jaar.

Voorbeeld :

de datum 1 oktober 2009 dient als volgt ingegeven te worden : 01102009

Scheidingsteken tussen dag, maand en jaar hoeft niet ingegeven te worden.

3 Bedienen van Openstore via touchscreen of muis

ESC

ACA - logo (links boven in het scherm) met muis of touchscreen aan klikken :

Terug naar vorig scherm, de handelingen worden ongedaan gemaakt.

F1 t/m F12 knoppen

Aanklikken van knop activeert de bijbehorende functie.

Ingave numeriek gegeven bijv. verkopernummer, (kortings)bedrag, datum etc.

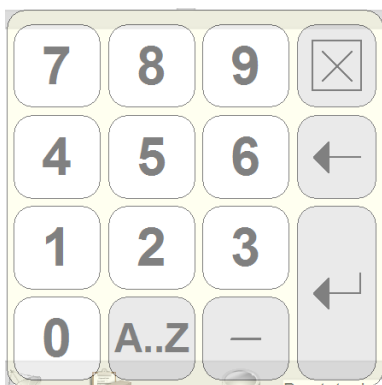

Klik op de plaats waar het getal ingegeven moet worden.

In het scherm verschijnt een numeriek toetsenbordje.

De getoonde toetsen kunnen geactiveerd worden door de desbetreffende toets aan te klikken met de muis of via de touchscreen.

Door te kiezen voor A...Z kan geswitched worden naar een toetsenbord met letters.

Backspace - toets

Op het numerieke toetsenbordje is tevens een backspace toets beschikbaar : de knop met de pijl naar links (midden rechts)

Enter - toets

Op het numerieke toetsenbordje is tevens een enter toets beschikbaar : de knop rechtsonder.

De ingave van de letters werkt hetzelfde als de ingave van letters op een mobiele telefoon.

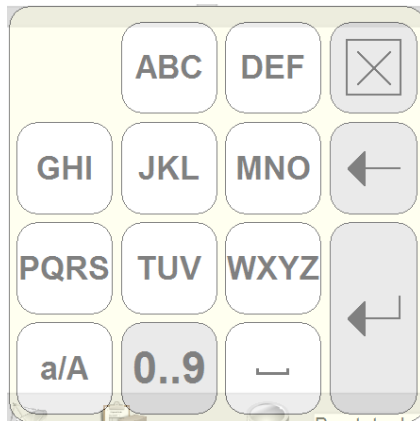

Numeriek toetsenbordje afsluiten

Klik rechtsboven op de knop met het X - teken om het numerieke toetsenbordje af te sluiten.

Ingave bedragen Bedragen worden ingegeven zonder decimaal teken.

Bijvoorbeeld :

Bij een bedrag van 10.00 is de ingave 1000.

Bij een bedrag van 111.55 is de ingave 11155.

Ingave percentages

Percentages kunnen in hele getallen ingegeven worden.

Ingave datum

De datum wordt ingegeven met 8 cijfers : 2 cijfers voor de dag, 2 cijfers voor de maand en vervolgens 4 cijfers voor het jaar.

Bijvoorbeeld :

de datum 1 oktober 2009 dient als volgt ingegeven te worden : 01102009

Scheidingsteken tussen dag, maand en jaar hoeft niet ingegeven te worden.

Selecteren uit lijst

In verschillende functies kan een lijst met gegevens opgevraagd worden, waar vervolgens een selectie uit gedaan moet worden.

Denk hierbij aan een lijst met verkopers, redenen voor korting, omzetgroepen, klanten en dergelijke.

Selecteer een gegeven uit de lijst door de gekozen regel 2 keer aan te klikken.

Bladeren door gegevens

0,00
0,00
0,00

Via bladeren kan in het scherm bijvoorbeeld een volledige kassabon of een volledige lijst bekeken worden.

Blader per regel door in het linker gedeelte van het venster waarin de gegevens getoond worden, regel voor regel 1 keer aan te klikken.

Blader naar beneden door rechts onder in de blauw gekleurde hoek van het venster waarin de gegevens getoond worden te klikken.

Blader terug naar boven door rechts boven in de blauw gekleurde hoek van het venster waar de gegevens getoond worden te klikken.

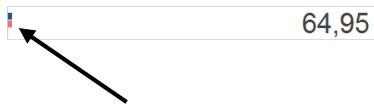
Gummetje

Het blauw/rode knopje geeft aan dat de

getoonde informatie gewijzigd kan worden. Door de ingave van 1 teken wordt het hele veld gewist.

4 Inloggen

Nadat het kassaprogramma is gestart wordt het volgende scherm getoond:

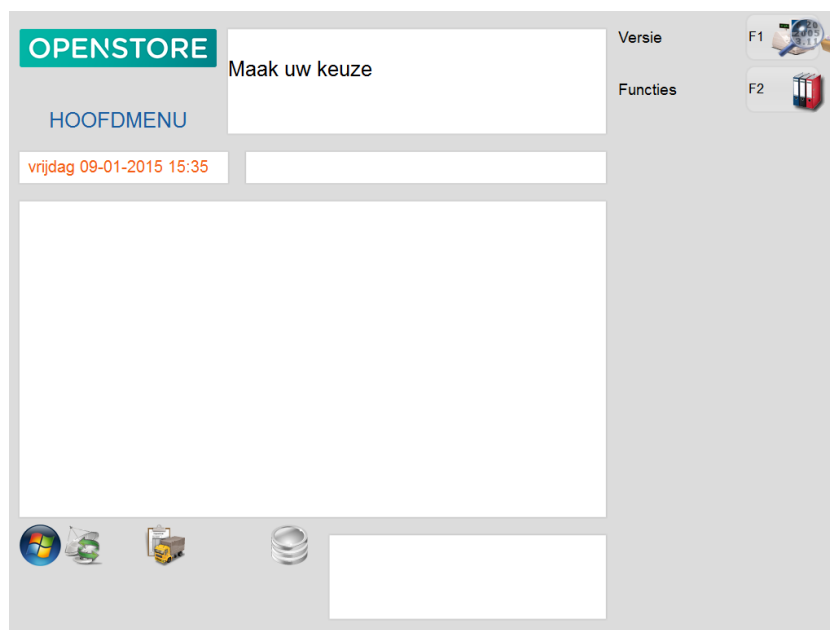

Openstore Versie G

Alle functies van de kassa kunnen gestart worden met **Functies F2**:

Er dient te worden ingelogd met een verkopernummer dat ingeklokt is.

Zie daarvoor paragraaf 5.1 Inklokken.

Afhankelijk van de instellingen van de computer zal de tekst in Engels of Nederlands verschijnen. In het vak gebruikersnaam (user name) moet het verkopernummer worden ingetoetst, eventueel voorzien van een wachtwoord (password).

Multiterminal

Indien meerdere Openstore kassa's in een winkel aanwezig zijn dient de Storetop (hoofd) kassacomputer aan te staan. Het is niet beslist noodzakelijk dat er ook op deze kassa is ingelogd.

5 Kassa gebruiksklaar maken

Om de kassa gebruiksklaar te maken worden de verkopers automatisch ingeklokt. Door in Storecenter de juiste bevoegdheden aan de medewerker te geven, is deze na datacommunicatie bekend op de kassa. Afhankelijk van de bevoegdheden kan met de nieuwe gebruiker de kassa worden gestart.

5.1 Inklokken

Alle aanwezige verkopers worden automatisch ingeklokt. Als een verkoper per ongeluk is uitgeklokt kan deze op de volgende manier weer worden aangemeld op de kassa.

Werkwijze

F2 functies

F5 Administratieve functies

F7 In/uitklokken

Ingave verkopernummer

Tijd akkoord?

F1 Ja

of

F2 Nee

Akkoord

F1

Multiterminal

Wanneer met meerdere kassa's in een winkel wordt gewerkt worden de verkopers automatisch ingeklokt op de Storetop (hoofd) kassa. Op alle andere kassa's (terminals) in het filiaal zijn de verkopers dan bekend.

5.2 Uitklokken

Uitklokken hoeft alleen te worden uitgevoerd als een medewerker niet meer in het filiaal (of bedrijf) werkzaam is. Op deze manier kunnen er geen verkopen meer geboekt worden met het oude verkopernummer.

Als tijdens het inklokken een verkopernummer wordt gekozen die al ingeklokt is wordt ervan uitgegaan dat deze verkoper uitgeklokt dient te worden.

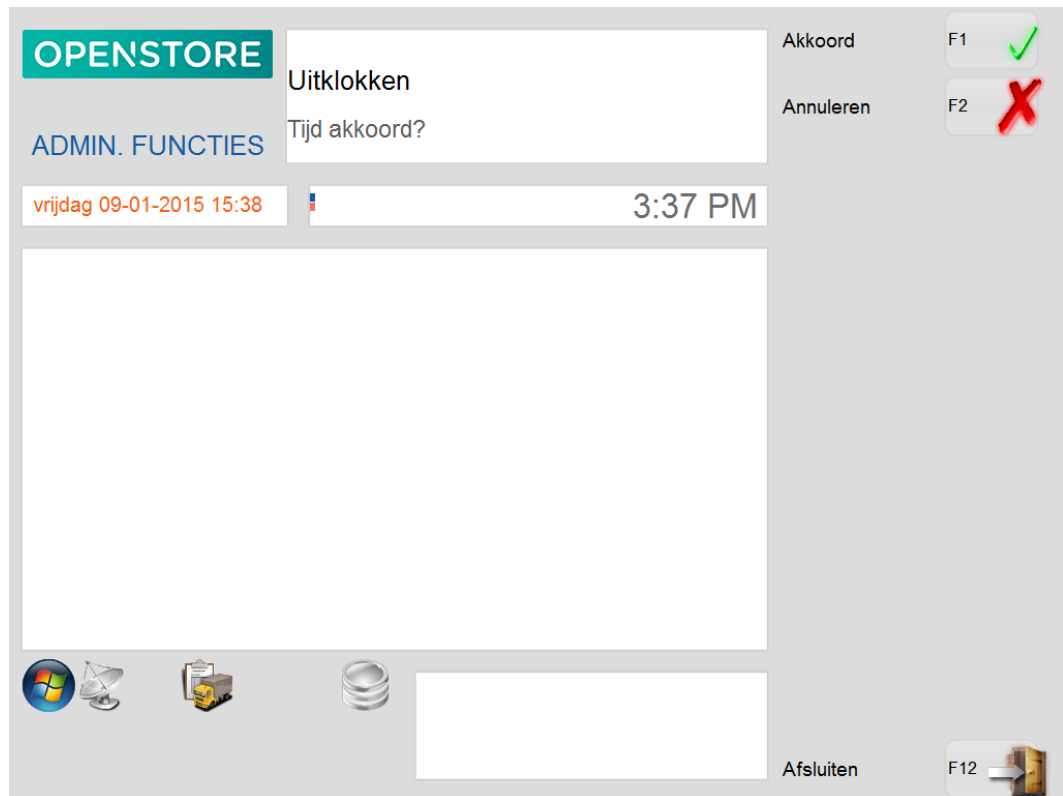

Als het niet de bedoeling is de medewerker uit te klokken kan hier voor **Annuleren F2** gekozen worden. Door nogmaals **Afsluiten F12** te kiezen wordt weer teruggegaan naar Inklokken.

Multiterminal

Als een medewerker wordt uitgeklokt op de Storetop (hoofd) kassa, kan er met dit verkopernummer op geen enkele andere kassa meer worden verkocht of ingelogd.

5.3 Versie

Door Versie F1 te kiezen wordt het volgende scherm getoond. De inhoud zal per situatie afwijkend zijn.

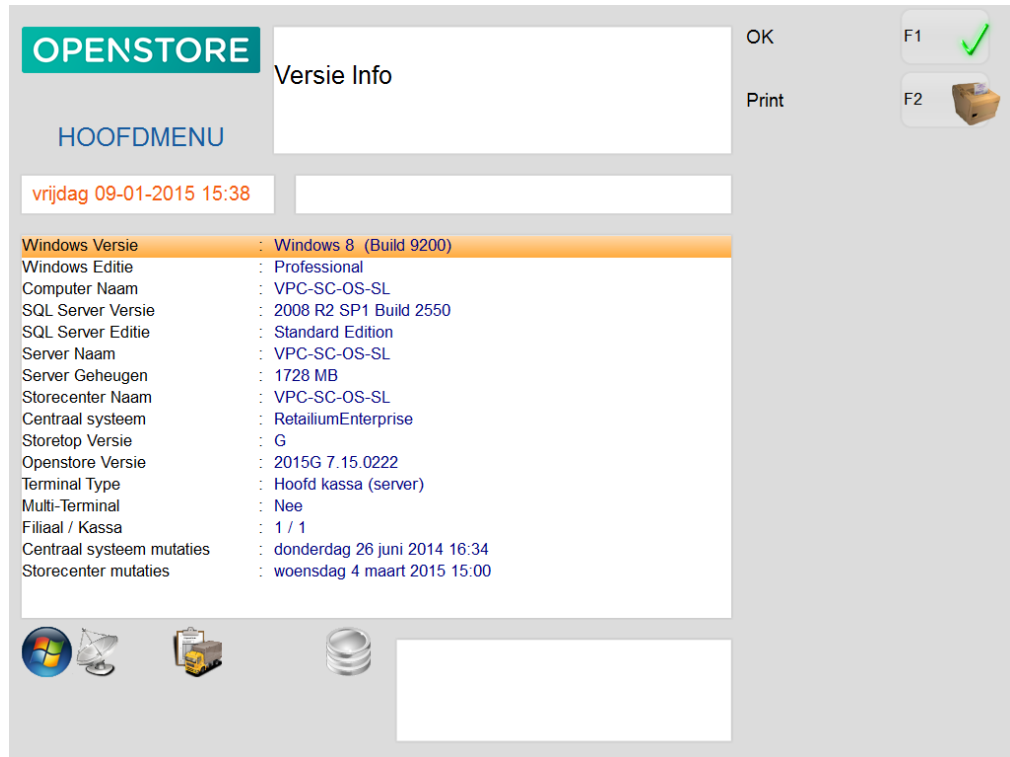

Hier wordt informatie getoond over de technische gegevens van het pakket en de computer. Er kan niets gewijzigd worden. In contact met de Support afdeling kan informatie uit dit scherm worden opgevraagd.

Bij filiaal / kassa is het filiaal- en kassanummer zichtbaar.

In de onderste twee regels zijn de datum en tijd zichtbaar waarop respectievelijk de mutaties in het centrale systeem klaargezet zijn voor verwerking en de wanneer het systeem mutaties uit Storecenter heeft ontvangen.

6 Kassa openen/sluiten

Na ingave **Functies F2** en het loginnummer en eventueel wachtwoord kan de kassa geopend worden. Als **Verkopen F3** niet beschikbaar is de kassa nog niet geopend voor de nieuwe dag.

Vanaf het hoofdmenu:

Werkwijze

F2 Functies

Inloggen met gebruikersnaam

En eventueel wachtwoord

Werkwijze

F2 Kassa openen/sluiten

F1 Kassa openen

F1 Datum akkoord

6.1 Datum aanpassen

Indien de weergegeven datum niet juist is kan deze als volgt worden aangepast. Ingave van alleen de dag is voldoende. Openstore zal de maand en het jaar vervolgens conform de default datum accepteren.

Werkwijze

F2 Annuleren

Datum ingeven (DDMMYYYY)

OPENSTORE

SESSIE BEHEER

woensdag 27-05-2015 13:08

Maak uw keuze

Is dit de juiste kassadatum?

donderdag 28 mei 2015

Akkoord F1 ✓

Annuleren F2 ✗

Afsluiten F12

De datum moet liggen na de vorige dagafsluiting van de kassa.

Terug naar het hoofdmenu **F12 Afsluiten**

Hiermee wordt teruggegaan naar het hoofdmenu om opnieuw van voren af aan de kassa te openen.

6.2 Kassadatum bij openen

Bij het openen van de kassa wordt, alleen wanneer de datum meer dan 4 dagen wordt verzet na de vorige keer dat de kassa is afgesloten, diverse keren gevraagd of dat echt wel klopt. Dit om het openen met een verkeerde datum te voorkomen.

Kassa openen op datum 4 dagen na huidige PC-datum:

Let op:

Indien een datum in de toekomst wordt gekozen kan deze daarna niet teruggezet worden. De kassadatum gaat knipperen en er volgt elke 2 seconden een pieptoon. Als dit gebeurt, direct de datum van de computer wijzigen naar de juiste datum.

Multiterminal

In een Multiterminal omgeving dient elke kassa afzonderlijk te worden geopend. De datum van de eerste kassa die geopend wordt, geldt ook voor de andere kassa's als deze geopend worden. De eerste kassa hoeft niet speciaal de Storetop (hoofd) kassa te zijn. Wel dienen alle kassa's de voorgaande avond afgesloten te zijn.

6.3 Beginsaldo kasgeld

Met deze optie kan het kasgeld worden ingegeven waarmee de kassa wordt geopend. De ingave van het kasgeld kan verplicht worden gesteld via de Openstore Instellingen. Als deze instelling niet is vastgelegd dan kan de ingave worden overgeslagen met **F12**.

Er zijn 2 manieren om het kasgeld in te geven:

Het totale bedrag

Per munt eenheid.

Eenmaal gekozen voor een werkwijze kan er niet meer geswitcht worden naar de andere werkwijze.

Als het eind bedrag van het kasgeld van de vorige dag getoond en bevestigd dient te worden kan alleen gekozen worden voor **Totaal bedrag F1**.

Werkwijze

F1 Totaal bedrag

of

F2 Per munteenheid

of

F12 Overslaan

In plaats van de bovenstaande keuze kan Openstore ook zo ingesteld staan dat deze automatisch voor F1 Totaal bedrag of F2 Per munteenheid kiest.

Totaal bedrag F1

Het totale bedrag aan kasgeld ingeven.

Het eind bedrag van het kasgeld van de vorige dag wordt getoond en kan nageteld en bevestigd worden.

Per munteenheid F2

De aantallen per munteenheid ingeven. Bevestigen met <enter> toets. Er wordt een totaalstelling gegeven van alle ingetoetste muntensoorten.

Akkoord F1.

OPENSTORE Akkoord **F1** ✓

BEGINSALDO KASGELD

Tellen kasgeld of [F1] voor akkoord

Ingave aantal voor 100.00

donderdag 28-05-2015 13:10 0

Kasgeld huidige Eenheid	Aantal	Bedrag
0.01	0	0,00
0.02	0	0,00
0.05	20	1,00
0.10	20	2,00
0.20	15	3,00
0.50	25	12,50
1.00	15	15,00
2.00	15	30,00
5.00	10	50,00
10.00	8	80,00
20.00	5	100,00
50.00	2	100,00
100.00	0	0,00

6.3.1 Beginsaldo kasgeld tonen van de vorige kasopmaak.

Het beginsaldo kasgeld van de vorige kasopmaak wordt getoond als op de nieuwe dag het kasgeld wordt ingegeven via **Totaal bedrag F1**.

Het bedrag kasgeld wordt getoond en kan worden bevestigd met **Akkoord F1**. Het bedrag kan overschreven worden door een ander bedrag.

Er wordt een kassabon afgedrukt van de OPENING SESSIE. Op deze bon wordt het bedrag van het kasgeld weergegeven en de kassier die de kassa geopend heeft, zo ook het filiaalnummer, kassa, datum en tijd.

Multiterminal

Op elke kassa dient afzonderlijk het kasgeld te worden ingegeven. Het kasgeld wordt ook per kassa bijgehouden.

7 Verkoppen F3

In deze paragraaf worden de transacties beschreven die kunnen voorkomen bij het boeken van verkopen zoals het geven van kortingen, afsluiten van de bon, en dergelijke. Afhankelijk of de optie "klantgegevens op de kassa" aanwezig is, kunnen de verkopen aan de klant worden gekoppeld.

Met de toets **Verkoppen F3** wordt het verkopen menu gestart.

Indien **F3** niet beschikbaar is, is de kassa nog niet geopend, zie 6 Kassa openen/sluiten.

7.1 Verkopernummer

Eerst dient het verkopernummer ingegeven te worden. Als het verkopernummer bekend is kan dat nu worden ingetoetst. Zo niet dan wordt met behulp van de Enter toets de lijst ingeklokte verkopers getoond. Als niet de juiste verkopers zijn ingeklokt kan dat alsnog zie 5.1 Inklokken. Met behulp van de pijltjes toetsen wordt een verkoper geselecteerd. Het verkopernummer van de laatste transactie wordt in het scherm voorgedrukt.

Werkwijze

F3 Verkoppen

Ingave verkopernummer

Of <enter> of **Medewerkerlijst F2** en selecteren mbv ↑ of ↓ en <enter> wordt de verkoper gekozen.

Het is mogelijk in Storecenter aan een verkoper een wachtwoord toe te kennen.

Een verkoper kan zowel met voor en/of achternaam worden ingevoerd. Dit gebeurt in Storecenter.

Het verkopernummer wordt bovenin het scherm weergegeven.

Met **Akkoord F1** wordt de verkoper geselecteerd waar op dat moment de oranje balk op staat.

Met **F2 of F3** kan een andere sorteervolgorde worden gekozen.

7.2 Verkopen boeken

De artikelen die verkocht moeten worden kunnen nu ingelezen worden met behulp van een barcode lezer. Als geen gebruik gemaakt wordt van een barcode lezer kan het artikelnummer handmatig ingetikt worden, gevolgd door een <enter>. Alle artikelen kunnen direct na elkaar ingelezen worden.

Nadat alle artikelen ingegeven zijn kan de bon gesloten worden, dus afgerekend.

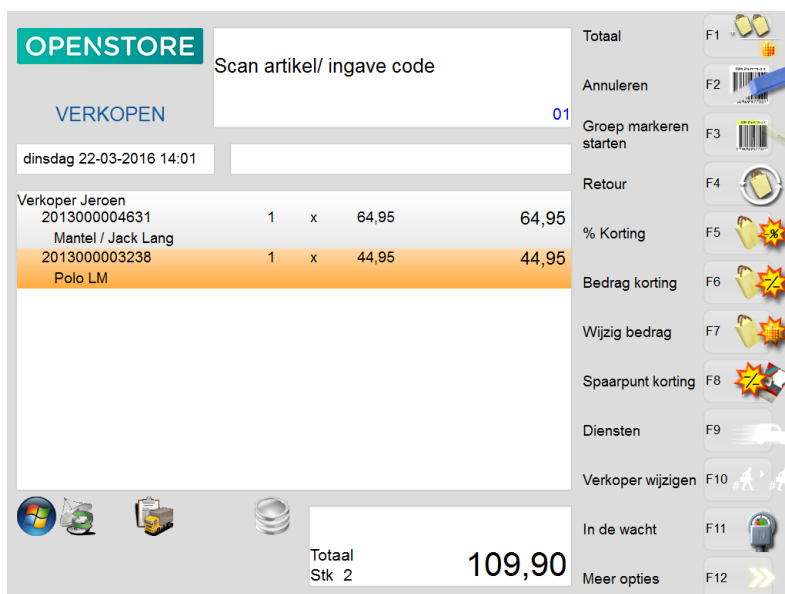

Werkwijze scannen verkopen

Een artikel kan met behulp van de EAN barcode op het aangehechte label worden verkocht. Indien een artikel niet gelabeld is kan met behulp van een EAN barcodekaart worden afgeboekt. Afhankelijk van de instellingen is het ook mogelijk via **F9 Diensten** een verkoop te boeken van bijvoorbeeld Verhuur of Reparatie (alleen indien het hoofdsysteem Classic of Retailium is). Zie verder hoofdstuk 19 **Artikelsoorten**.

Onderaan op het scherm wordt het totaal aantal stuks verkocht getoond, evenals het totaal bedrag. Indien artikelen zijn gemarkeerd voor een groepskorting wordt dat hier ook aangegeven.

7.3 Aantal wijzigen

Als een artikel niet uniek is gelabeld is het mogelijk het aantal artikelen aan te passen met behulp van **F12 Meer opties**, **F4 Aantal wijzigen**. Deze toets is alleen opgelicht als hij ook daadwerkelijk gebruikt kan worden.

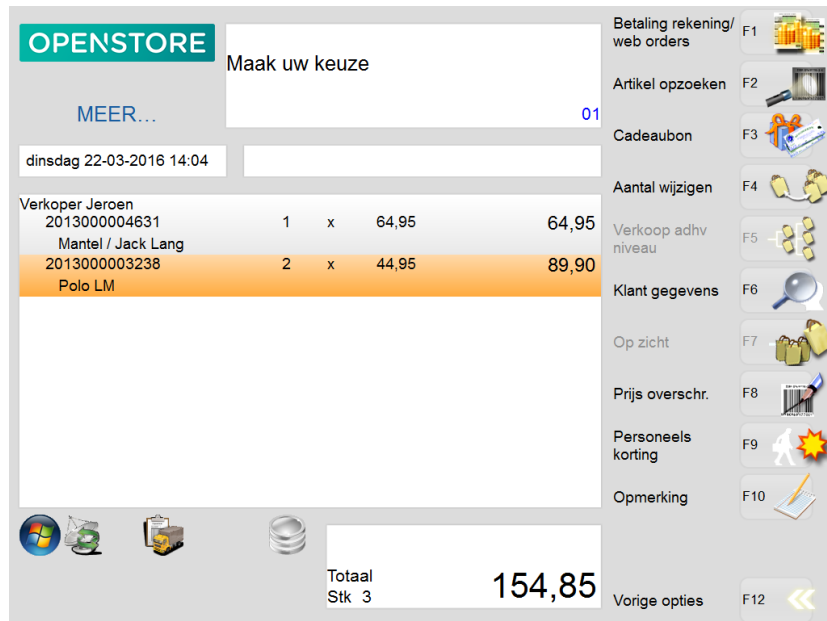

In bovenstaand voorbeeld worden 2 stuks verkocht á 44,95, met het totaal bedrag van 89,90.

7.4 In de wacht

Met **In de wacht F11** kan een bon in de wacht gezet worden. Deze bon kan later weer worden opgeroepen. Ondertussen kunnen andere verkopen worden geboekt.

De bon verdwijnt na een bevestiging **Akkoord F1** van het scherm. Er wordt een kassabon afgedrukt. Deze kan tijdelijk apart worden gelegd bijvoorbeeld samen met de reeds gescande artikelen.

De functie **F11** verandert in **Bon uit de wacht halen** zodra een verkopernummer is ingevoerd voor een nieuwe verkoop. De bon die in de wacht is gezet kan nu weer uit de wacht gehaald worden door de barcode op de kassabon te scannen of de bon uit de lijst te selecteren.

Door **Bonnummers F2** te kiezen worden alle bonnen die in de wacht staan onder elkaar getoond en kan de juiste bon gekozen worden met behulp van de pijltjestoetsen.

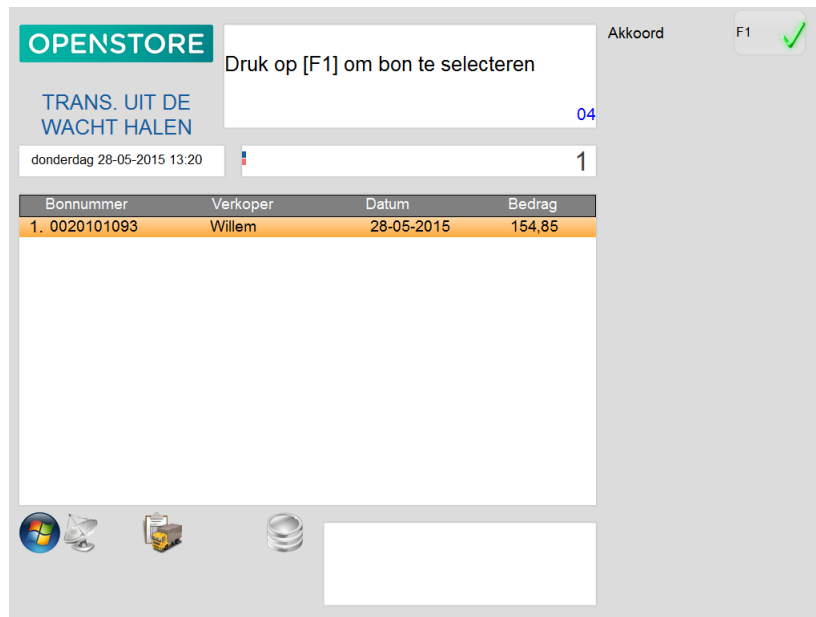

Tijdens het boeken van nieuwe verkopen kan de bon weer in de wacht gezet worden. Als de kassa afgesloten wordt mogen er geen bonnen meer in de wacht staan.

7.5 Afsluiten van de bon Totaal F1

Nadat alle te verkopen artikelen zijn gescand kan de bon afgesloten worden met behulp van **Totaal F1**. Nu kan voor verschillende betaalwijzen gekozen worden. De verschillende betaalwijzen worden gedefinieerd in Storecenter.

Werkwijze

F1 Totaal

F1 Contant (of ander betaalmiddel)

Ingave bedrag of <enter> overname bedrag

Er kunnen meerdere betaalwijzen op 1 bon gekozen worden. Nadat het totale bedrag voldaan is, wordt de bon afgedrukt en staat de kassa weer gereed voor de volgende transactie.

Onderaan in het scherm wordt het totaal bedrag getoond. Als er met meerdere betaalmiddelen wordt betaald wordt het resterende bedrag ook hier getoond.

Het wisselgeld wordt getoond bij teruggave.

Indien er meer dan 12 verschillende betaalmiddelen zijn gedefinieerd kan met **Meer betaalmiddelen F12** naar het volgende scherm met betaalmiddelen gesprongen worden.

7.6 Bon annuleren op moment van afrekenen.

Indien **Annuleren** niet voorkomt op de eerste pagina met betaalmiddelen zal de optie getoond worden op de volgende pagina **Meer betaalmiddelen F12**.

De hele bon of alle artikelen op de bon kunnen geannuleerd worden als er afgerekend wordt. Als gekozen wordt voor **Bon annuleren F3** wordt de bon afgesloten en kan begonnen worden met een nieuwe verkooptransactie. Indien gekozen wordt voor **Annuleer alle artikelen F2** kunnen meteen na het annuleren op dezelfde bon weer nieuwe artikelen gescand worden.

Als er meerdere redenen zijn waarom geannuleerd kan worden wordt gevraagd een keuze te maken uit deze redenen. Indien er één reden gedefinieerd is hoeft deze keuze niet gemaakt te worden.

7.7 Bon in de wacht zetten op moment van afrekenen

De bon kan in de wacht gezet worden op het moment van afrekenen. Als **In de wacht** niet voorkomt op de eerste pagina met betaalmiddelen zal deze opgeroepen kunnen worden met behulp van **Meer betaalmiddelen F12**.

De bon verdwijnt na een bevestiging **Akkoord F1** van het scherm. Er wordt een kassabon afgedrukt. Deze kan tijdelijk apart worden gelegd bijvoorbeeld samen met de reeds gescande artikelen.

De bon kan **Uit de wacht** gehaald worden op dezelfde wijze zodra er een nieuwe verkooptransactie wordt gestart.

7.8 Annuleren F2 op moment van verkoop

Deze optie wordt gebruikt om een verkoop van een of meerdere artikelen ongedaan te maken. Met behulp van de toets **Annuleren F2** kan een verkoop geannuleerd worden. Er kan gekozen worden om één artikel, alle artikelen of de hele bon te annuleren. Het artikel dat wordt geannuleerd, wordt gekozen met de pijltjes toets of via klikken op het scherm. Nadat gekozen is voor annuleren dient aangegeven te worden waarom een verkoop geannuleerd wordt. De keuze is afhankelijk van de vastgelegde redenen.

Als er één reden is gedefinieerd hoeft er geen keuze te worden gemaakt, maar gaat het programma meteen verder.

De functie annuleren en achteraf annuleren is niet meer beschikbaar voor betaalmiddelen die gekoppeld zijn aan een betaalautomaat en voor betalingen met de Fashion cheque.

In beide gevallen heeft de betaling en de verificatie al plaats gevonden en kan niet meer geannuleerd worden.

Werkwijze

F2 Annuleren

F1 Annuleer artikel

De bon blijft actief.

F2 Annuleer alle artikelen

De bon blijft actief.

F3 Bon annuleren

De bon wordt afgesloten.

F1 Akkoord

Eventueel keuze van de reden

Op het scherm wordt aangegeven door de grijze regel dat er één of meerdere artikelen of de hele bon is geannuleerd. Ook de reden van annulering wordt op het scherm getoond. Op de kassabon wordt het geannuleerde artikel niet afgedrukt.

7.9 Verkoop van een onbekend artikel

Als de kassa aangeeft dat een gescand artikel niet op de kassa bekend is, wordt de volgende melding getoond in combinatie met een geluidssignaal. Als na controle blijkt dat het gescande nummer juist is kan het artikel toch verkocht worden.

F12 Vorige opties

Met deze keuze wordt het onbekende artikel niet verkocht en wordt teruggegaan naar het vorige scherm. Er kan opnieuw een artikel worden gescand.

Verkoop onbekend F1

Met de keuze F1 kan het artikel toch verkocht worden. Als het artikel op de kassa bekend is, maar al verkocht is of op zicht staat, wordt het artikel nogmaals verkocht. Indien het artikel niet bekend is op de kassa kan door de volgende velden in te vullen een onbekend artikel worden verkocht.

Verkoopprijs	De verkoopprijs van het artikel.
Omschrijving	Geadviseerd wordt hier zoveel mogelijk informatie te geven over het te verkopen artikel. Bijv. Serienummer + maat.
Artikelgroepnummer	Ten behoeve van de juiste omschrijving op de kassabon. Kan met F2 worden opgezocht.
Artikelnummer	Het ingegeven "onbekend" artikelnummer.

Het volgende scherm wordt getoond. Nadat alle informatie is ingevuld kan gekozen worden voor **Akkoord F1**. Indien niet juist kan **Annuleren F12** worden gekozen. Met **Artikelgroep opzoeken F2** kan de juiste artikelgroep gezocht worden.

OPENSTORE

VERKOOP ONBEKEND

Geef een assortimentnummer in
Alle ingaves zijn verplicht

04

donderdag 28-05-2015 13:23

Verkoopprijs : 79,95
Omschrijving : G-Star GM5553-01 zwart XL
Artikelgroep nummer : 3202 Sweater
Artikelnummer : 400488423113

Totaal Stk 2 **89,90**

Akkoord F1 ✓
Artikelgroep Opzoeken F2
Annuleren F12

7.10 Verkoop van een reeds verkocht (op zicht) artikel

Indien een artikel gescand wordt die reeds verkocht is of op zicht is geboekt wordt het volgende scherm getoond in combinatie met een geluidssignaal. Met **Akkoord F1** wordt het artikel nogmaals verkocht. Oorzaak is meestal dat het artikel op een verkeerde manier retour is geslagen.

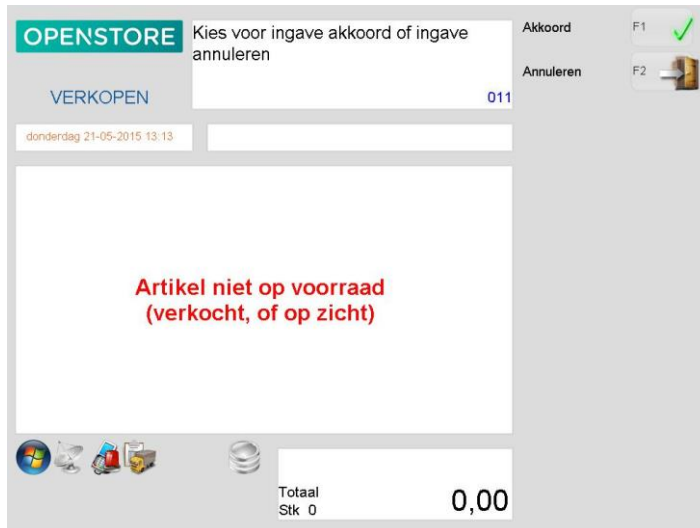

7.11 Verkoop van een dienst

Op de kassa kunnen diensten worden verkocht. Met diensten wordt bedoeld bijvoorbeeld Verhuur, veranderkosten, reparatie of een plastic tas*. De diensten worden gedefinieerd in het centraal systeem (alleen indien het hoofdsysteem Classic of Retailium is). De functie is niet beschikbaar als er geen diensten zijn gedefinieerd.

* De plastic tas kan ook in plaats van via diensten via de sneltoets CTRL + T verkocht worden in het transactiescherm (mits dit ingericht is in Storecenter).

Vanuit het verkoopscherm: Via **F9 Diensten** kan de functie opgevraagd worden.

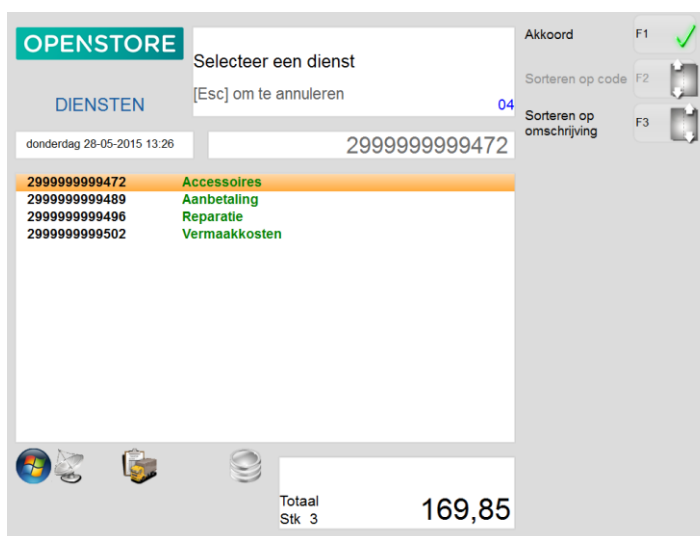

7.12 Prijs wijzigen

De adviesverkoopprijzen van artikelen die op de kassa verkocht worden kunnen worden gewijzigd. De verkoopprijs kan hoger of lager zijn. Kortingen kunnen worden geboekt via F5, F6, F7. Een hogere prijs kan worden ingegeven via **Meer opties F12, Prijs overschrijven F8**.

Mogelijke kortingsoorten zijn:

% Korting
Bedrag korting
Wijzig bedrag

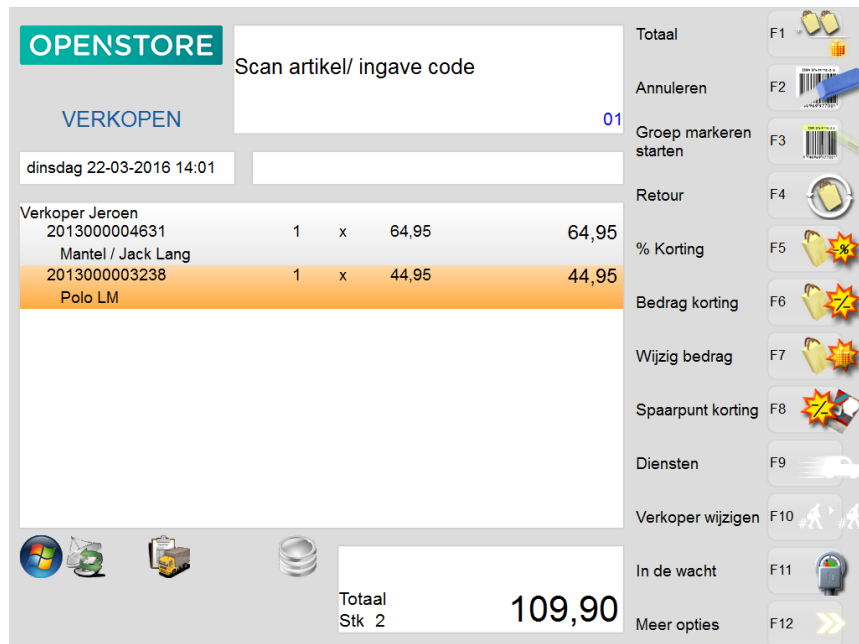

Er kunnen voor elke categorie sneltoetsen gedefinieerd worden, die getoond worden nadat een kortingsoort is gekozen. Deze zijn volledig bedrijfsafhankelijk. Ze worden gedefinieerd of verwijderd in Storecenter. In deze handleiding zullen enkele voorbeelden worden gegeven.

Indien één artikel wordt gescand wordt **artikelkorting** gekozen. Als er meerdere artikelen worden gescand kan het gaan om een **groeps-korting**.

Als over alle artikelen op de bon een korting dient te worden berekend, kan de **transactiekorting** worden gekozen.

Als korting kan ook een **kortingsbon** worden ingeleverd, bijvoorbeeld een advertentie uit een plaatselijk blad of dergelijke.

Voorbeelden van sneltoetsen

Nadat gekozen is voor % **Korting** kan volgend scherm getoond worden. In dit geval zijn de toetsen F2 t/m F4 gedefinieerd als sneltoetsen.

OPENSTORE Geef kortingspercentage in

ARTIKEL KORTING 04

donderdag 28-05-2015 13:33

Verkoper Willem	Stk	x	Prijs	Totaal
2013000004631 Mantel / Jack Lang	1	x	64,95	64,95
2013000001777 T-Shirt LM	1	x	99,95	99,95

Totaal Stk 2 **164,90**

Akkoord F1 ✓
10% F2 ✖
20% F3 ✖
50% Aanbieding F4 ✖

Klant kortingcheque F9 ✖
Activeer originele prijs F10 ✖
Markeer/ Demarkeer F11 ✖
Transactie korting F12 ✖

Er kan altijd handmatig een percentage worden ingetoetst. Dan moet ook de redencode worden geselecteerd waarom er korting wordt gegeven, bijv. actie, goede relatie, opruiming of dergelijke.

Nadat gekozen is voor Bedrag korting zou volgend scherm getoond kunnen worden. In dit geval zijn de toetsen F2 t/m F5 gedefinieerd als sneltoetsen.

OPENSTORE Geef kortingsbedrag in

ARTIKEL KORTING 04

donderdag 28-05-2015 13:34

Verkoper Willem	Stk	x	Prijs	Totaal
2013000004631 Mantel / Jack Lang	1	x	64,95	64,95
2013000001777 T-Shirt LM	1	x	99,95	99,95

Totaal Stk 2 **164,90**

Akkoord F1 ✓
5.00 F2 ✖
10.00 F3 ✖

Klant kortingcheque F9 ✖
Activeer originele prijs F10 ✖
Markeer/ Demarkeer F11 ✖
Transactie korting F12 ✖

Er kan altijd handmatig een kortingsbedrag worden ingetoetst. Dan moet ook de redencode worden geselecteerd waarom er korting wordt gegeven, bijv. actie, goede relatie, opruiming of dergelijke.

Indien een groep artikelen is geselecteerd kan een ... halen ... betalen sneltoets getoond worden. Middels deze functie kan bijvoorbeeld snel een 3 halen 2 betalen korting gegeven worden. Het systeem zal in dit geval het artikel met de laagste prijs als korting verdelen over de gemarkeerde artikelen.

Bij meerdere artikelen in een groep zijn meerdere varianten van ... halen ... betalen mogelijk. Indien van toepassing, dan zijn deze te vinden via F8 meer varianten.

OPENSTORE Geef kortingsbedrag in

GROEPS KORTING 04

donderdag 28-05-2015 13:35 0,00

Verkooper Willem					
✓ 2013000004631	1	x	64,95	64,95	
Mantel / Jack Lang					
✓ 2013000001777	1	x	99,95	99,95	
T-Shirt LM					
✓ 2013000001647	1	x	79,95	79,95	
Rok Lang Wijd					
✓ 2013000002217	1	x	69,95	69,95	
Overhemd LM					

Gemarkeerd 314,80
Stk 4
Totaal 314,80
Stk 4

Akkoord F1 ✓
5.00 F2 ✖
10.00 F3 ✖
4 voor 3 F6 ✖
4 voor 2 F7 ✖
Meer varianten F8 ✖
Klant kortingcheque F9 ✖
Activeer originele prijs F10 ✖
Markeer/ Demarkeer F11 ✖
Transactie korting F12 ✖

Nadat gekozen is voor **Wijzig bedrag** zou volgend scherm getoond kunnen worden. In dit geval zijn de toetsen F2 t/m F5 gedefinieerd.

OPENSTORE Geef nieuw bedrag in

GROEPS KORTING 04

donderdag 28-05-2015 13:36 0,00

Verkooper Willem					
✓ 2013000004631	1	x	64,95	64,95	
Mantel / Jack Lang					
✓ 2013000001777	1	x	99,95	99,95	
T-Shirt LM					
✓ 2013000001647	1	x	79,95	79,95	
Rok Lang Wijd					
✓ 2013000002217	1	x	69,95	69,95	
Overhemd LM					

Gemarkeerd 314,80
Stk 4
Totaal 314,80
Stk 4

Akkoord F1 ✓
50.00 F2 ✖
79.00 Aanbieding F3 ✖
150.00 Aanbieding F4 ✖
Activeer originele prijs F10 ✖
Markeer/ Demarkeer F11 ✖
Transactie korting F12 ✖

Er kan altijd handmatig een verkoopbedrag worden ingetoetst. Dan moet ook de redencode worden geselecteerd waarom er korting wordt gegeven, bijv. actie, goede relatie, opruiming of dergelijke.

7.12.1 Groep markeren

Met behulp van **Groep markeren STARTEN F3** kunnen automatisch tijdens het scannen artikelen in een groep geplaatst worden zodat deze een gezamenlijke korting krijgen.

Nadat **Groep markeren STARTEN F3** is gekozen wordt deze toets omgezet naar **Groep markeren STOPPEN F3**.

Werkwijze groeps-korting

F3 Groep markeren STARTEN

Scannen artikelen

OPENSTORE Scan artikel/ ingave code 01

VERKOPEN

dinsdag 22-03-2016 14:10

Verkooper Jeroen					
✓ 2013000004631	1	x	64,95		64,95
Mantel / Jack Lang					
✓ 2013000001777	1	x	99,95		99,95
T-Shirt LM					
✓ 2013000001647	1	x	79,95		79,95
Rok Lang Wijd					
✓ 2013000002217	1	x	69,95		69,95
Overhemd LM					

Gemarkerd Stk 4 **314,80**
Totaal **314,80**
Stk 4

Totaal F1
Annuleren F2
Groep markeren stoppen F3
Retour F4
% Korting F5
Bedrag korting F6
Wijzig bedrag F7
Spaarpunt korting F8
Diensten F9
Verkooper wijzigen F10
In de wacht F11
Meer opties F12

De artikelen worden gemarkeerd met **v**.

Onder in het scherm wordt aangegeven hoeveel artikelen zijn gemarkeerd met welk totaal bedrag. Hierna kan gekozen worden voor de kortingsoort:

% Korting F5,
Bedrag korting F6,
Wijzig bedrag F7.

Afhankelijk of er sneltoetsen zijn gedefinieerd kunnen deze nu worden gebruikt.

Het is ook mogelijk zelf een percentage, een bedrag korting of het totaal bedrag in te geven. Hierna aangeven kortingsreden, bijv. relatiekorting, aanbieding of dergelijke.

Indien er meerdere artikelen in een groep horen en andere artikelen niet, kunnen toch alle artikelen gescand worden en daarna de korting ingegeven. Door **Markeren STARTEN / STOPPEN F3** om te zetten worden alleen die artikelen in de groep geplaatst die gescand worden als voor **Markeren STARTEN** gekozen is. De korting wordt dan alleen over de gemarkeerde artikelen berekend.

Achteraf markeren.

Het is ook mogelijk achteraf de artikelen te markeren die in een groeps-korting vallen.

Werkwijze achteraf markeren;

Scannen artikelen

Keuze **F5 Ingave percentage**

Of **F6 Bedrag korting**

Of **F7 Wijzig bedrag**

Keuze **F11 Markeer / demarkeer**

Ingave percentage, bedrag korting of wijzig het bedrag.

Ingave kortingsreden.

OPENSTORE Geef kortingspercentage in **04**

GROEPS KORTING

donderdag 28-05-2015 13:39

Verkooper Willem	Artikelen	Stk	x	64,95	64,95
✓ 2013000004631	Mantel / Jack Lang	1	x	99,95	99,95
✓ 2013000001777	T-Shirt LM	1	x	79,95	79,95
✓ 2013000001647	Rok Lang Wijd	1	x	69,95	69,95
✓ 2013000002217	Overhemd LM	1	x	69,95	69,95

Gemarkeerd **314,80**

Stk 4

Totaal **314,80**

Stk 4

Akkoord F1 ✓

10% F2

20% F3

50% Opruiming F4

Klant kortingcheque F9

Activeer originele prijs F10

Markeer/ Demarkeer F11

Transactie korting F12

7.12.2 ... halen ... betalen

Indien 2 of meer artikelen gemarkeerd zijn kan via **F6 Bedrag korting** gekozen worden voor de knop ... voor ... Afhankelijk van het aantal geselecteerde artikelen zullen de knoppen beschikbaar zijn.

Bij meerdere artikelen in een groep zijn meerdere varianten van ... halen ... betalen mogelijk.

Indien van toepassing, dan zijn deze te vinden via F8 meer varianten.

Voorbeeld:

Bij 2 artikelen is alleen de knop 2 voor 1 beschikbaar.

Bij 3 artikelen is een knop 3 voor 2 en een knop 3 voor 1 beschikbaar.

Bij 4 artikelen is een knop 4 voor 3, een knop 4 voor 2 beschikbaar. Door te drukken op F8 meer varianten is ook de knop 4 voor 1 beschikbaar.

De kassa zal het goedkoopste artikel als kortingsbedrag nemen en dit bedrag verdelen over de geselecteerde artikelen.

Voorbeeld:

Artikel 1: 64,95

Artikel 2: 139,95

Artikel 3: 149,95

Bij de keuze 3 voor 2 zal de kassa 64,95 korting geven. Met als resultaat:

Artikel 1: $64,95 - 11,89 = 53,06$

Artikel 2: $139,95 - 25,62 = 114,33$

Artikel 3: $149,95 - 27,44 = 122,51$

Bij 4 artikelen of meer kan gekozen worden voor F8 Meer varianten om de aanvullende ... voor ... kortingsknoppen weer te geven. (bijvoorbeeld 4 voor 1)

Werkwijze ... halen ... betalen:

F3 Groep markeren STARTEN

Scannen artikelen

De artikelen worden gemarkeerd met **v**.

Bedrag korting F6,

Selectie ... voor ... knop

OPENSTORE Geef kortingsbedrag in

GROEPS KORTING 04

donderdagdag 28-05-2015 13:35 0,00

Verkooper Willem	2013000004631	1	x	64,95	64,95
Mantel / Jack Lang	2013000001777	1 <td>x</td> <td>99,95</td> <td>99,95</td>	x	99,95	99,95
T-Shirt LM	2013000001647	1 <td>x</td> <td>79,95</td> <td>79,95</td>	x	79,95	79,95
Rok Lang Wijd	2013000002217	1 <td>x</td> <td>69,95</td> <td>69,95</td>	x	69,95	69,95
Overhemd LM					

Gemarkeerd 314,80
Stk 4
Totaal 314,80
Stk 4

Akkoord F1 ✓
5.00 F2 ✗
10.00 F3 ✗
4 voor 3 F6 ✗
4 voor 2 F7 ✗
Meer varianten F8 ✗
Klant kortingcheque F9 ✗
Activeer originele prijs F10 ✗
Markeer/ Demarkeer F11 ✗
Transactie korting F12 ✗

7.12.3 Transactiekorting

Korting over alle artikelen op de bon.

Werkwijze Transactiekorting

Scannen artikelen

Keuze **F5 Ingave percentage**

Of **F6 Bedrag korting**

Of **F7 Wijzig bedrag**

Keuze **F12 Transactiekorting**

Geef %, bedrag korting of totaal bedrag in.

Keuze **F1 Akkoord**

Ingave kortingsreden

De korting wordt in geval van een bedrag naar verhouding verdeeld over de artikelen van de hele bon. In geval van een percentage wordt van elk artikel hetzelfde percentage berekend.

7.12.4 Kortingscheque

Deze manier van korting geven wordt gebruikt om een uniek genummerde kortingscheque te registreren. Dit kan een cheque zijn op basis van spaarpunten of bijvoorbeeld klantpersoonlijke coupon met een (unieke)code.

Indien de klant een nog openstaande unieke kortingscheque heeft kan deze hier ook opgevraagd worden.

Werkwijze Kortingscheque

Scannen artikelen

Keuze **F6 Bedrag korting**

Keuze **F9 Klant kortingscheque**

Scan of selecteer het unieke nummer van de cheque uit de lijst.

OPENSTORE Scan/ ingave klant kortingscheque

KLANT KORTINGSCHEQUE Ingave van klant kortingscheque is verplicht! 04

donderdag 28-05-2015 13:51 LC130024

Nummer	Geldig vanaf	Vervaldatum	Waarde
VOUCH11-0****	04-05-2012		17,00
LC13****	06-05-2013		7,00
LC13****	06-05-2013		2,00
LC13****	06-05-2013		10,00
LC13****	06-05-2013		10,00
LC13****	06-05-2013		10,00
LC13****	06-05-2013		10,00
LC13****	06-05-2013		10,00
LC13****	06-05-2013		10,00
LC13****	06-05-2013		10,00
LC13****	06-05-2013		10,00
LC13****	06-05-2013		10,00
LC13****	06-05-2013		10,00
LC13****	06-05-2013		10,00
LC13****	06-05-2013		10,00

medewerker van ACA

Gemarkeerd 314,80
Stk 4
Totaal 314,80
Stk 4

Akkoord F1 ✓

Keuze **F1 Akkoord**

Keuze **F1 Akkoord** om de volledige waarde in te nemen. Het in te nemen bedrag kan hier eventueel ook aangepast worden en bevestigd worden met **F1 Akkoord**.

7.12.5 Personeelskorting

Per medewerker kan een vaste korting worden gedefinieerd. De hoogte van de korting wordt geregistreerd in Storecenter. De korting wordt altijd berekend over de actuele verkoopprijs. De korting geldt steeds over alle artikelen op de bon.

Werkwijze personeelskorting actuele prijs

Scannen artikelen

F12 Meer Opties

F9 Personeelskorting

Ingave medewerkernummer of via

F2 Medewerkerlijst

Selecteren medewerker met behulp van pijltjestoetsen.

F1 Akkoord

OPENSTORE
VERKOPEN

Scan artikel/ ingave code
01

dinsdag 22-03-2016 14:15

Verkoper Jeroen 2013000004631 Mantel / Jack Lang Pkort: 20% Personeel	1	x	64,95	64,95	
					-12,99
				51,96	
2013000001128 Blouse LM Pkort: 20% Personeel	1	x	79,95	79,95	
					-15,99
				63,96	
Tot Pkort: [02] Lars					-28,98

Totaal
Stk 2

115,92

F1
F2
F3
F4
F5
F6
F7
F8
F9
F10
F11
F12

Totaal
Annuleren
Groep markeren starten
Retour
% Korting
Bedrag korting
Wijzig bedrag
Spaarpunt korting
Diensten
Verkoper wijzigen
In de wacht
Meer opties

Werkwijze personeelskorting advies prijs

Scannen artikelen
F12 Meer Opties
F9 Personeelskorting
F10 Activeer originele prijs
 Ingave medewerkernummer of via
F2 Medewerkerlijst
 Selecteren medewerker met behulp van
 pijltjestoetsen.
F1 Akkoord

In Storecenter is bepaald of en hoeveel korting een personeelslid krijgt.
 De korting kan alleen verleend worden door een medewerker met voldoende bevoegdheden.
 Een verkoper kan niet aan zichzelf of aan de kassier personeelskorting verlenen.
 Als de optie Personeelskorting niet in Storecenter wordt gedefinieerd kan geen personeelskorting worden gegeven. De personeelskorting zal dan moeten worden verwerkt via de reguliere kortingstoetsen en de kortingsreden codes.

7.12.6 Prijs overschrijven

Prijs overschrijven wordt alleen gebruikt als de prijs van het artikel op de kassa onjuist wordt weergegeven. Bijv. een prijsverhoging die nog niet op de kassa bekend is.

Werkwijze prijs overschrijven

Scannen artikel
F12 Meer opties
F8 Prijs overschrijven
 Ingave nieuwe (lagere) prijs
F1 Akkoord

Als er één reden is gedefinieerd voor een prijsoverschrijving wordt deze meteen aan de prijswijziging gekoppeld. Anders kan gekozen worden voor de reden.

Prijs hoger

F1 Overschrijven akkoord

F2 Overschrijven annuleren

OPENSTORE

Selecteer akkoord om te overschrijven

PRIJS OVERSCHR. Maak uw keuze 01

donderdag 28-05-2015 14:03

Nieuwe prijs is hoger dan originele prijs

Totaal Stk 1 44,95

Overschrijven akkoord F1

Overschrijven annuleren F2

Prijsoverschrijven wordt bijvoorbeeld gebruikt indien de kassa een lagere prijs aangeeft dan op het etiket van het artikel staat. Op de kassabon wordt geen vermelding gemaakt van de overschrijving.

7.12.7 Activeer originele prijs

Indien een korting wordt verleend over een afgeprijsd artikel, wordt deze korting altijd automatisch berekend over de verkoopprijs minus de korting, dus als extra korting.

Indien de korting verrekend moet worden over de originele prijs, kan de verkoopprijs minus de korting ongedaan gemaakt worden door middel van de functie **Activeer originele prijs F10**.

Vervolgens kan de korting verleend worden, via een van de kortingsfuncties.

Een andere werkwijze is ook mogelijk, bijvoorbeeld via de functie prijs overschrijven en dan de prijs aanpassen. Met de functie Activeer originele prijs F10 hoeven minder toetsaanslagen te worden ingegeven en gaat dus sneller.

De functie **Activeer originele prijs F10** is onder de F10-toets te vinden in ieder kortingsmenu, indien het artikel afgeprijsd is in het centraal systeem.

Indien het artikel toch tegen de originele prijs verkocht moet worden kan dat door na de F10-toets op ESC (escape) te drukken.

7.12.8 Transactie opmerking

Bij een transactieregel kan via **F12 Meer opties**, **F10 Opmerking** een vrije tekst bij een artikel geplaatst worden. De maximale lengte van deze tekst is 50 tekens.

Verkoper Jeroen	1	x	44,95	44,95
2013000003238				
Polo LM				
Akort: 10% Vlek				-4,50
				40,45

At the bottom left, there are icons for Windows, a printer, a folder, and a database. At the bottom right, there is a summary box showing 'Totaal' and 'Stk 1' with the total amount '40,45'.

In plaats van de opmerking te plaatsen bij een transactieregel kan de opmerking tevens bij de complete transactie geplaatst worden door in het afrekenscherm te kiezen voor de opmerkingsknop.

In beide gevallen zal deze opmerking op de kassabon afgedrukt worden.

8 Retour F4

Met behulp van **Retour F4** kunnen artikelen retour geboekt worden. Het retourboeken kan zowel met als zonder kassabon gebeuren. Geadviseerd wordt alleen indien nodig een retour te boeken zonder kassabon met de optie **Origineel niet gevonden**, omdat er zonder bon geen controle is op de verkoopprijzen.

In dit menuonderdeel kunnen ook de **Op zicht** verkopen retour geboekt worden. Zie daarvoor het hoofdstuk Op zicht.

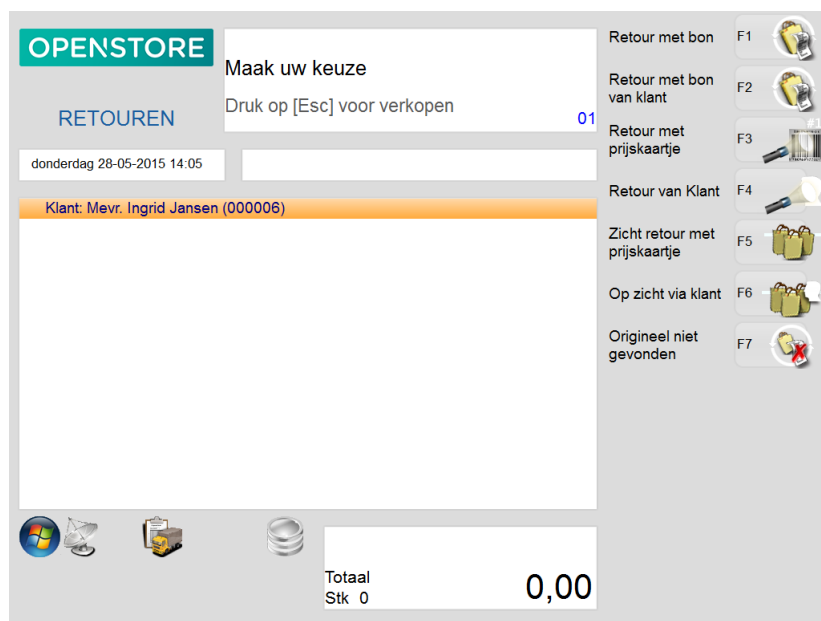

- F1 Retour met bon.** De retouren kunnen met behulp van de barcode die op de kassabon (het bonnummer) staat afgedrukt, retour geboekt (gescand) worden. Dit is de meest snelle en veilige manier.
- F2 Retour met bon van klant.** De retouren kunnen met behulp van de barcode in combinatie met het geregistreerde klantnummer, retour geboekt (gescand) worden. Dit is de meest accurate manier.
- F3 Retour met prijskaartje.** Het is ook mogelijk om het verkochte artikel te zoeken door het artikelnummer te scannen of in te toetsen. Er wordt dan gecontroleerd of het gescande artikel voorkomt op één van de aanwezige bonnummers, die in de kassa bekend zijn. Daarna worden alle bonnen getoond waarop dit nummer voorkomt. Als gewerkt wordt op serie-maat niveau (Ean nummers) kunnen dat dus meerdere bonnen zijn.
- F7 Origineel niet gevonden** alleen gebruiken in de overgangsfase van de vorige kassa naar de Openstore kassa. De nieuwe kassa kent de verkochte artikelen niet die op de vorige kassa verkocht zijn.

Retour in een ander filiaal

Bij het scannen van een kassabon uit een ander filiaal ten behoeve van het registreren van een retour (of zicht afhandeling) zal de informatie van de originele kassabon op het scherm getoond. De originele kassabon uit een ander filiaal wordt via Storecenter opgezocht. Hiervoor is een actieve internet verbinding vereist.

8.1 F1 Retour met bon

Op de bon wordt een barcode afgedrukt. In de barcode staat het kassabonnummer. De barcode kan gescand of ingetoetst worden. Indien het bon nummer meerdere keren voorkomt zal een overzicht getoond worden van deze bonnen gesorteerd op datum. De juiste bon kan dan gekozen worden.

Multiterminal

In een Multiterminal omgeving kunnen artikelen op elke willekeurige kassa in het filiaal retour geboekt worden.

Indien meerdere artikelen op deze bon verkocht zijn kunnen enkele artikelen of de hele bon retourgenomen worden

Werkwijze Met bon

F1 Met bon

Scannen barcode op de kassabon of intoetsen bonnummer.

F1 Markeer retour

Een of meerdere artikelen markeren

F2 Gemarkeerde artikelen retour

Bevestiging van de gemarkeerde artikelen

F3 Alle artikelen retour

Alle artikelen op de bon retour

Daarna kan worden aangegeven waarom het artikel retour gebracht wordt. Indien er één reden gedefinieerd is gaat het kassa programma automatisch verder, anders dient gekozen te worden voor een reden en bevestigen met **Akkoord F1**.

De redenen waarom artikelen retour gebracht worden zijn gedefinieerd in Storecenter.

Als er geen klantnummer is ingegeven op het moment dat de verkoop (retour) gestart werd en de verkopen worden normaliter wel aan klanten gekoppeld, dan wordt na het ingeven van de retour alsnog gevraagd het klantnummer in te geven.

Indien er geen gebruik wordt gemaakt van de klantgegevens op de kassa wordt deze vraag niet getoond.

Met Overslaan F12 kan de ingave van het klantnummer worden overgeslagen.

Afhankelijk van de instellingen (Openstore instellingen) zal op de filiaal kopie retour kassabon de volgende gegevens afgedrukt worden bij contante terugbetaling:

Naam:
Adres:
Woonplaats:
Telnr.:

In het afrekenscherf kan, afhankelijk van de gedefinieerde betaalwijzen voor teruggave in Storecenter, gekozen worden voor

F1 Contant

Bedrag contant teruggeven

F2 Tegoedbon

Een tegoedbon uitgeven

F3 Annuleren

Bon annuleren

F4 In de wacht

Bon in de wacht zetten

Indien gewerkt wordt met Tegoedbonnen worden bij betaling met een tegoedbon alle openstaande tegoedbonnen van de klant getoond. Indien er geen directe verbinding is naar Storecenter zullen alleen de tegoedbonnen worden getoond die in het desbetreffende filiaal zijn uitgegeven.

De klantgegevens kunnen op de uitgegeven tegoedbon worden afgedrukt. Dit kan worden gedefinieerd bij de instellingen.

8.2 F2 Retour met bon van klant

Indien een klant geselecteerd is kan via deze functie een retour gescand worden via de barcode op de kassabon in combinatie met de klantgegevens. Hierdoor zal de kassa gerichter op de transactie kunnen zoeken en zal het niet voorkomen dat de kassa bij het retour scannen van de bon meerdere transacties toont.

8.3 F3 Retour met prijskaartje

Als er geen kassabon aanwezig is kan het artikel dat retour gebracht wordt, gevonden worden door **Retour met prijskaartje F2**. Door het artikelnummer te scannen of in te toetsen zal de kassa alle bonnen tonen waarop het artikelnummer van dit prijskaartje voorkomt. Deze methode is zeer geschikt als er met unieke etiketnummers wordt gewerkt. Als er op serie/maat niveau gewerkt wordt kan het artikelnummer meerdere keren voorkomen op verschillende kassabonnen en zal het zoeken naar de juiste bon niet snel werken.

Multiterminal

In een Multiterminal omgeving zullen alle bonnen getoond worden van alle kassa's die in het filiaal aanwezig zijn waar dit artikel op voorkomt. Dit betekent dat een artikel op elke kassa in het filiaal retour geboekt kan worden.

Werkwijze**F2 Retour met prijskaartje**

Ingave artikelnummer

F1 akkoord of <enter>**F1 Lokaal**

Kassabonnen terugzoeken op de Openstore kassa.

Alleen bonnen van de winkel waar de kassa staat worden weergegeven.

F2 StoreCenter

Kassabonnen terugzoeken op Storecenter (centraal).

Alle bonnen (ook van andere winkels) worden weergegeven. Hiervoor is een actieve internetverbinding vereist.

Alle bonnummers waarin dit artikel voorkomt worden getoond. De volgorde waarin de bonnen worden getoond kan gewijzigd worden zodat de juiste kassabon sneller gezocht kan worden.

F1 Sorteren op bonnummer

Het laagste bonnummer komt het eerst

F2 Sorteren op datum

De bon met de oudste datum staat bovenaan

F3 Sorteren op bedrag

Het laagste bedrag staat bovenaan

F4 Bon bekijken

De bon wordt op het scherm getoond voor verdere verwerking. Zie 8.1 Artikel retour boeken met bon.

8.4 F4 Retour van klant

Als de verkoop op klantnummer heeft plaatsgevonden kan de retour ook met het klantnummer worden geregistreerd. Alle aankopen van de bewuste klant worden getoond. De juiste bon kan terug worden gevonden.

Bij het kiezen van F4 Retour van klant zal de kassa eerst vragen of de bonnen gezocht moeten worden op de kassa, of op Storecenter.

OPENSTORE

Zoek lokaal, of in Storecenter

RETOUREN 01

donderdag 28-05-2015 14:08

Klant: Mevr. Ingrid Jansen (000006)

Lokaal F1 ✓

Storecenter F2 ✓

F1 Lokaal

Kassabonnen van de klant terugzoeken op de Openstore kassa. Alleen bonnen van de winkel waar de kassa staat worden weergegeven.

F2 StoreCenter

Kassabonnen van de klant terugzoeken op Storecenter (centraal). Alle bonnen (ook van andere winkels) van de klant worden weergegeven. Hiervoor is een actieve internetverbinding vereist.

Bonnummer	Verkoper	Datum	Bedrag
0020101028	Lars	27-05-2015	64,95
0020100822	Carine	09-01-2015	0,00
0020100806	Carine	09-01-2015	56,95
0020100731	Carine	09-01-2015	61,95
0020100665	Carine	03-12-2014	64,95
0020100475	Jeroen	03-07-2014	111,10
0020100418	Lars	16-04-2014	0,00
0020100301	Jeroen	03-02-2014	149,95
0020100285	Jeroen	03-02-2014	209,90
0020100269	Carine	03-02-2014	64,95
0020100129	Jeroen	27-11-2013	55,21
0020100087	Jeroen	27-11-2013	-40,00

At the bottom left, there is a button labeled 'Let op, medewerker va'. At the bottom right, there is a summary box showing 'Totaal Stk 0' and '0,00'. On the right side of the interface, there are four sorting options: 'Sorteren op bonnummer' (F1), 'Sorteren op datum' (F2), 'Sorteren op bedrag' (F3), and 'Bon bekijken' (F4).

F1 Sorteren op bonnummer

Het laagste bonnummer komt het eerst

F2 Sorteren op datum

De bon met de oudste datum staat bovenaan

F3 Sorteren op bedrag

Het laagste bedrag staat bovenaan

F4 Bon bekijken

De bon wordt op het scherm getoond voor verdere verwerking. Zie 8.1 Artikel retour boeken met bon.

8.5 F7 Origineel niet gevonden

In de overgangsperiode tussen de vorige en de Openstore kassa kan het voorkomen dat een artikel retour geboekt moet worden waar geen kassabon van aanwezig is. Eerst moet aangegeven worden met welke reden het artikel retour gebracht wordt. Als in Storecenter is aangegeven dat er één reden is, dan wordt de vraag naar de reden overgeslagen. Daarna kan het artikel dat retour komt gescand of ingetoetst worden. Indien geen artikelnummer bekend is zal er een algemeen vervangend artikelnummer gekozen moeten worden.

Werkwijze**F7 Origineel niet gevonden**

Scan artikel/ingave code

F1 Retour onbekend

Ingave verkoopprijs

Ingave omschrijving

Ingave artikelgroep nummer

F1 Akkoord

Eventueel reden van retour

De prijs is niet bekend op de kassa en zal zelf ingegeven moeten worden, zo ook de omschrijving en het omzetgroep nummer. Het nummer van de artikelgroep kan opgezocht worden met behulp van **Artikelgroep opzoeken F2**.

Het is ook mogelijk dat de kassa het artikel wel herkent en meteen de prijs aangeeft. De daadwerkelijke verkoopprijs is niet bekend.

Na **Akkoord F1** kan eventueel nog de prijs gewijzigd worden door te kiezen voor **F12 Meer opties, F8 Prijs overschrijven**. De kortingstoetsen zijn niet geactiveerd om een juiste verwerking van de prijzen in het back office systeem te garanderen. In het elektronisch journaal kan niet gecontroleerd worden voor welke prijs dit artikel verkocht is.

In de optie retour boeken kan een artikel opgezocht worden als deze op deze kassa verkocht is. Zie paragraaf **13 Artikel opzoeken**.

Als er geen klantgegevens zijn ingegeven aan het begin van de transactie wordt aan het eind van de transactie gevraagd om het klantnummer, alleen als de klanten optie aanstaat.

9 Op rekening verkopen

Artikelen kunnen verkocht worden zonder dat deze direct worden betaald. De rekening kan vervolgens worden betaald via de bank of later alsnog aan de kassa. Openstaande Op Rekeningen kunnen naar wens betaald worden in elk filiaal binnen de organisatie, in een deel van de filialen of uitsluitend in het filiaal waar de rekening geboekt is. Deze instelling wordt in Storecenter vastgelegd. Het is mogelijk Openstore zo in te richten dat een Op rekening boeking alleen kan plaatsvinden als er een klantnummer is ingegeven bij de verkoop. De betaling via de bank wordt verwerkt in Storecenter. Het is mogelijk om via Retailium Financials de debiteurenadministratie automatisch te laten verwerken.

Indien een klant een rekening open heeft staan wordt bij een volgende verkoop van die klant een rood bolletje voor de naam van de klant getoond. Via de instellingen kan van een Op Rekening aankoop een extra kassabon worden geprint.

Indien voor een transactie uitsluitend een debiteurenbetaling is geregistreerd, wordt de koptekst **BETALING REKENING** afgedrukt.

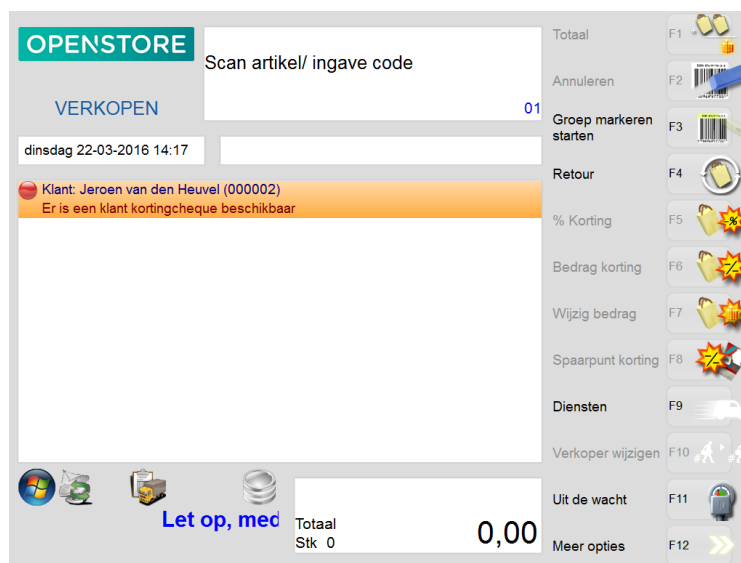

Indien de klant de rekening wenst te betalen kan via **Meer opties F12** en daarna **Betalen rekening F1** het openstaande bedrag worden voldaan. Naar wens kan een restant weer opnieuw Op Rekening worden gezet.

Er wordt een overzicht getoond van alle openstaande Op Rekeningen van deze klant.

Werkwijze:

F12 Meer opties

F1 Betaling rekening

Er wordt een overzicht getoond van alle Op rekeningen van deze klant.

F1 Selecteer bon

De rekening kan betaald worden of er kunnen nieuwe artikelen worden gescand.

OPENSTORE Scan/ ingave op rekening bonnummer

BETALING REKENING

donderdag 28-05-2015 14:14

Referentie nummer	Datum	Bedrag
20150528-0020101168	28-05-2015	380,00
20150528-0020101176	28-05-2015	64,95

ker van ACA

Totaal Stk 0 0,00

Terug

Selecteer bon(nen) F1
 Sorteren op bonnummer F2
 Sorteren op datum F3
 Sorteren op bedrag F4
 Bon bekijken F5
 Origineel niet gevonden F6
 Markeer/ demarkeer bon F7

F1 Selecteer bon(nen)

De kassabon wordt geselecteerd en de rekening wordt getoond. Er kunnen nieuwe artikelen worden gescand.

F2 Sorteren op bonnummer

Indien meerdere bonnen op rekening staan kunnen deze gesorteerd worden op bonnummer. Het laagste bonnummer eerst.

F3 Sorteren op datum

Indien meerdere bonnen op rekening staan kunnen deze worden gesorteerd op datum. De oudste datum eerst.

F4 Sorteren op bedrag

Indien meerdere bonnen op rekening staan kunnen deze worden gesorteerd op bedrag. Het laagste bedrag eerst.

F5 Bon bekijken

De kassabon kan worden bekeken en meteen worden afgerekend.

F6 Origineel niet gevonden

Zie 10.1 Origineel niet gevonden F6.

F7 Markeer/ demarkeer bon

Via deze toets kunnen meerdere bonnen in een keer worden geselecteerd om afgerekend te worden.

9.1 Origineel niet gevonden F6

Als een Op rekening wordt afgerekend van een "vorige" kassa kan de optie **Origineel niet gevonden F6** worden gebruikt. De debiteurenadministratie in Storecenter wordt in dit geval niet aangepast.

Werkwijze:**Ingave referentienummer**

Ingave nummer van de "oude" kassabon / rekening

Ingave bedrag**F1 Akkoord**

10 Op zicht verkopen

In het verkoopscherm kunnen artikelen Op zicht worden geregistreerd. Aan de hand van de originele zichtbon kunnen de zicht artikelen vervolgens verkocht of retour geboekt worden in het filiaal waar de zichten zijn geregistreerd.

Een verkoop op zicht heeft als gevolg voor Classic en Winstore dat het artikel niet meer op voorraad staat maar een status zicht krijgt. In combinatie met Retailium zal het artikel wel op voorraad blijven staan.

De keuze kan gemaakt worden om van zichtbonnen altijd een extra kassabon af te drukken voor de filiaal administratie.

De keuze kan gemaakt worden alleen zicht verkopen te registreren als een klant ingegeven is. Hierdoor kunnen fouten voorkomen worden. De optie Op zicht verkopen kan volledig uitgeschakeld worden in de instellingen.

Werkwijze:

Scannen artikel

F12 Meer opties

F7 Op zicht

OPENSTORE Scan artikel/ ingave code

VERKOPEN 01

dinsdag 22-03-2016 14:18

Klant: Mevr. Meintje van der Steen (000003)
Er is een klant kortingcheque beschikbaar

Verkoper Jeroen					
2013000004631	1	x	64,95	64,95	
Mantel / Jack Lang					
Op zicht					
2013000001241	1	x	79,95	79,95	
Blouse LM					
Op zicht					

Totaal 0,00

Stk 2

Function Keys:

- F1: Totaal
- F2: Annuleren
- F3: Groep markeren starten
- F4: Retour
- F5: % Korting
- F6: Bedrag korting
- F7: Wijzig bedrag
- F8: Spaarpunt korting
- F9: Diensten
- F10: Verkoper wijzigen
- F11: In de wacht
- F12: Meer opties

10.1 Retour op zicht

Als een Op zicht artikel terugkomt in het filiaal wordt de optie **Retour F4** gekozen.

Keuze

F5 Zicht retour met prijskaartje

Het artikel kan gescand worden

F5 Op zicht via klant

Alle Op zicht verkopen van de geselecteerde klant worden getoond.

F7 Origineel niet gevonden.

Een Op zicht van een "vorige" kassa of een verloren kassabon worden retour geboekt.

Werkwijze**F4 Retour**

Naar het retour scherm

Keuze:

F5 Zicht retour met prijskaartje

Alleen het artikel komt terug en niet de kassabon

F1 Lokaal

Zichtbonnen terugzoeken op de Openstore kassa. Alleen bonnen van de winkel waar de kassa staat worden weergegeven.

F2 StoreCenter

zichtbonnen terugzoeken op Storecenter (centraal). Alle bonnen (ook van andere winkels) worden weergegeven. Hiervoor is een actieve internetverbinding vereist.

of

F5 Op zicht via klant

Alle kassa bonnen van de klant waarop zicht verkopen zijn geregistreerd.

F1 Lokaal

Zichtbonnen terugzoeken op de Openstore kassa. Alleen bonnen van de winkel waar de kassa staat worden weergegeven.

F2 StoreCenter

zichtbonnen terugzoeken op Storecenter (centraal). Alle bonnen (ook van andere winkels) worden weergegeven. Hiervoor is een actieve internetverbinding vereist.

F1 Sorteren op bonnummer

Het laagste bonnummer staat bovenaan

F2 Sorteren op datum

Het laatst uitgegeven bonnummer staat bovenaan

F3 Sorteren op bedrag

De bon met het laagste bedrag staat bovenaan

F4 Bon bekijken

De bon kan bekeken worden en meteen verder verwerkt.

of

F7 Origineel niet gevonden

Verwerken van zicht aankopen waarvan geen bon of artikelnummer bekend is.

10.1.1 Origineel niet gevonden F7

Als een Op zicht wordt teruggebracht die bijvoorbeeld op de "vorige" kassa is geregistreerd of in een ander filiaal dan kan de optie **Origineel niet gevonden F7** worden gebruikt.

Werkwijze:**Scan artikel / ingave code**

Ingave artikelnummer van de zicht verkoop

Indien het artikelnummer niet bekend is op de kassa

keuze **Retour onbekend F1**

Ingave verkoopprijs

Ingave omschrijving

Ingave artikelgroepsnummer

Akkoord F1**F12 Meer opties****F7 Op zicht**

10.1.2 Afwerken van de zicht verkopen.

Door markeren kunnen artikelen van de zicht bon naar wens worden retour geboekt of worden verkocht. Alle artikelen kunnen retour geboekt worden naar voorraad, of alle artikelen kunnen worden verkocht.

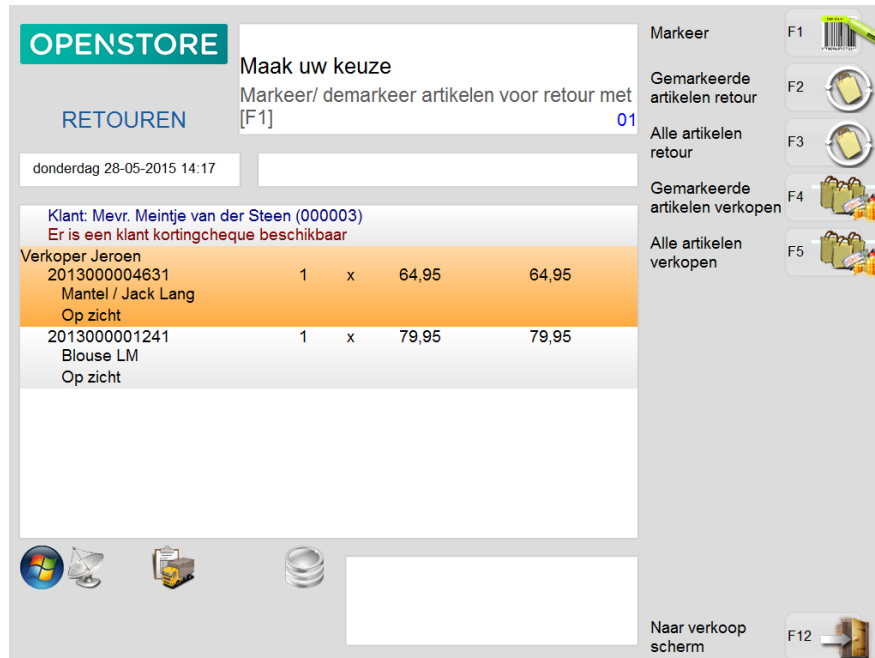

Keuze

Markeer F1

Markeren artikelen die retour op zicht komen.

Gemarkeerde artikelen retour F2

Nadat artikelen gemarkeerd zijn kunnen ze retour geboekt worden.

Alle artikelen retour F3

Alle artikelen worden retour geboekt naar voorraad.

Gemarkeerde artikelen verkopen F4

Nadat artikelen gemarkeerd zijn kunnen ze verkocht worden.

Alle artikelen verkopen F5

Alle artikelen worden verkocht.

Naar verkoop scherm F12

De op zicht functie verlaten en teruggaan naar het verkoopscherm

Zicht verkopen en retouren op 1 bon

Het kan voorkomen dat er op een bon meerdere artikelen op zicht staan. Een deel van deze artikel komt retour en het andere deel dient verkocht te worden.

Er kan aangegeven worden welke artikelen verkocht dienen te worden door deze te markeren met **F1 Markeer** en daarna voor **F4 Gemarkeerde artikelen verkopen** te kiezen. De verwerkte artikelen zullen nu in het blauw weer gegeven worden. De zwart gekleurde artikelen staan nog open voor verwerking.

Door de overgebleven artikelen te markeren en te kiezen voor **F2 Gemarkeerde artikelen retour** zijn alle artikelen op de bon verwerkt. De kassa zal nu automatisch naar het verkoopscherm terugkeren.

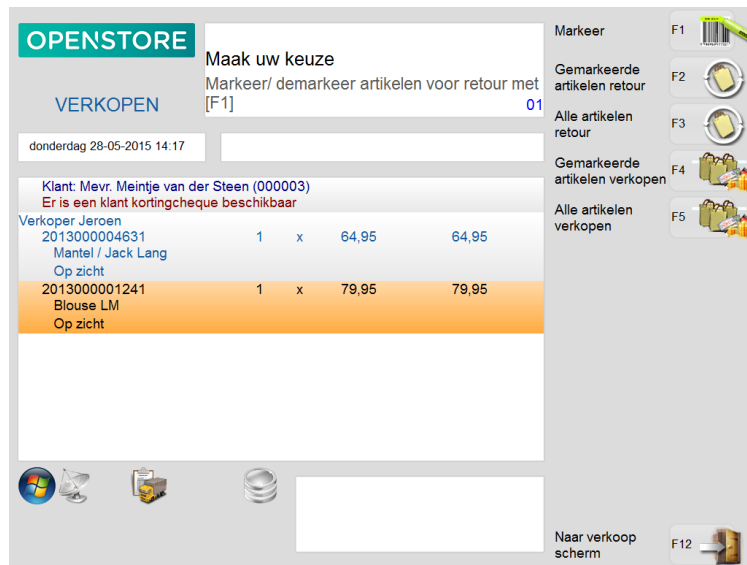

Als op serie/maat niveau wordt gewerkt en het aantal stuks wordt gewijzigd kunnen de aantallen niet Op zicht worden verkocht. Reden hiervoor is dat bij retourname van de Op zicht verkocht aantallen niet geregistreerd kan worden welke stuks wel en welke niet retour komen.

11 Elektronisch journaal F4

In het elektronisch journaal worden alle kassabonnen bewaard die op de kassa zijn geregistreerd. Er kan op verschillende manieren gezocht worden. Hoe meer gegevens in de selectie ingevuld worden hoe sneller gezocht wordt.

Vanuit het elektronisch journaal kan een ruilbewijs worden afgedrukt. Bijvoorbeeld bij de aankoop van een cadeau kan de ontvanger het cadeau komen ruilen. Op het ruilbewijs worden geen prijzen afgedrukt.

Nadat een selectie is aangemaakt kunnen alle geselecteerde bonnen ineens worden afgedrukt met **Alle bonnen afdrukken F5**

Bonnummer	Verkoper	Datum	Bedrag
0020101093	Willem	28-05-2015	154,85
0020101101	Willem	28-05-2015	0,00
0020101119	Willem	28-05-2015	0,00
0020101127	Jeroen	28-05-2015	0,00
0020101135	Jeroen	28-05-2015	0,00
0020101143	Jeroen	28-05-2015	0,00
0020101150	Jeroen	28-05-2015	109,90
0020101168	Jeroen	28-05-2015	380,00
0020101176	Jeroen	28-05-2015	64,95
0020101184	Jeroen	28-05-2015	0,00
0020101192	Jeroen	28-05-2015	0,00

Werkwijze**F4 Elektronisch journaal****F1 Bonnummer**

Ingave van het bonnummer of ingave van 1 getal zal een lijst met bonnen worden getoond waarin dit nummer voorkomt. Ingave bonnummer is niet verplicht. Het bonnummer van de laatste transactie wordt voorgedrukt.

F2 Betaalmiddel

Alleen de bonnen met het gekozen betaalmiddel worden getoond. Indien geen ingave betaalmiddel, dan worden alle bonnen getoond.

F3 Artikel

Alleen de bonnen waarop het gekozen artikel voorkomt worden getoond. Indien geen ingave artikel dan worden alle bonnen getoond. Als de specifieke adviesverkoopprijs zowel positief als negatief wordt ingegeven kan snel gezocht worden naar een kasverschil.

F4 Bon totaal

Alleen bonnen die voldoen aan een totaal dat binnen een bepaald bereik valt. De selectie kan ook negatief zijn.

F5 Administratieve functie

Alleen de bonnen waarop administratieve functies zijn geregistreerd worden getoond, zoals openen van de kassa en het starten van een sessie.

F6 Klant

Alle bonnen van een geselecteerde klant worden getoond.

Multi-Terminal

Indien er gebruik wordt gemaakt van meerdere kassa's in 1 filiaal, is het mogelijk in het elektronisch journaal een selectie per kassa in te geven.

De ingave selectie per kassa wordt onderdrukt in het elektronisch journaal, indien er gekozen is (met behulp van een kassa instelling) de overzichten van uitsluitend de "eigen" kassa te kunnen bekijken.

11.1 F1 Bonnummer

Indien het bonnummer volledig wordt ingescand of ingegeven dan wordt de meest recente bon met dit nummer meteen op het scherm getoond. "Oudere" kassabonnen met hetzelfde nummer zijn op te vragen door de laatste 5 cijfers handmatig in te geven. Dan kan er gekozen worden op grond van een datum.

OPENSTORE Maak uw keuze

ELEKTRONISCH JOURNAAL

donderdag 28-05-2015 14:19

0020101150 (Compleet)

Klant: Mevr. Ingrid Jansen (000006)

Verkoper Jeroen				
2013000004631	1	x	64,95	64,95
Mantel / Jack Lang				
2013000003245	1	x	44,95	44,95
Polo LM				
21%				19,07
Totaal				109,90
Betaling:				
Contant			109,90	
Bedrag voldaan:				109,90

Totaal 109,90

Volgende zoeken F1

Vorige zoeken F2

Retouren F3

Achteraf annuleren F4

Opnieuw afdrukken F5

Ruil bewijs F6

Activeren fashioncheques F7

Activeren TCS cheques F8

Door **Volgende zoeken F1** en **Vorige zoeken F2** kan gebladerd worden door de geselecteerde kassabonnen.

Met behulp van **Retouren F3** kan de bon retour geboekt worden met ingave van reden. Zie voor verwerking paragraaf **8.1 Retour boeken met bon**.

Door **Achteraf annuleren F4** te kiezen kan alsnog de bon worden geannuleerd. Dit kan alleen als de bon op dezelfde dag is aangemaakt. De kassabonnen van eerdere data kunnen niet geannuleerd worden.

Met behulp van **Opnieuw afdrukken F5** wordt de kassabon opnieuw geprint. Op deze bon staat aangegeven dat het een kopie is.

Met behulp van **Ruil bewijs F6** wordt een ruilbewijs afgedrukt waarop geen prijzen staan afgedrukt. Bijvoorbeeld in geval van cadeau artikelen.

Via **F7 Activeren Fashioncheques** kan een verkochte Fashioncheque waarbij tijdens de verkoop een storingsmelding kwam, alsnog geactiveerd worden.

Als er bonnen voorkomen met hetzelfde nummer kunnen de kassabonnen worden gesorteerd volgens onderstaande methode.

F1 Sorteren op bonnummer

Het laagste bonnummer komt het eerst

F2 Sorteren op datum

De bon met de oudste datum staat bovenaan

F3 Sorteren op bedrag

Het laagste bedrag staat bovenaan

F4 Bon bekijken

De bon wordt op het scherm getoond voor verdere verwerking. Zie paragraaf **8.1 Artikel retour boeken met bon**.

11.2 F2 Betaalmiddel

Als in het elektronisch journaal gezocht wordt op een betaalmiddel dient een selectie te worden ingevuld. Hoe nauwkeuriger deze selectie wordt ingevuld hoe sneller de juiste transactie wordt gevonden. De verschillende criteria kunnen worden ingevuld en worden bevestigd met de ENTER toets. Met behulp van de toetsen **Verkoperslijst F2** (optioneel) en **Betaalmiddelenlijst F3** (optioneel) kunnen de juiste gegevens worden gekozen. Let op de correcte datum vanaf tot en met.

Bevestigen met **Zoeken F1**.

OPENSTORE

Selecteer criteria met de pijltjestoetsen

Druk op [Enter] voor verkoperslijst

donderdag 28-05-2015 14:20

Verkoper:

Betaalmiddel soort:	
Minimum bedrag:	0,00
Maximum bedrag:	99.999,00
Tijd van:	00:00
Tijd t/m:	23:59
Datum van:	28-05-2015
Datum t/m:	28-05-2015

Verkoperslijst F2

Betaalmiddelenlijst F3

Standaard selectie F6

Zoeken F1

Voorbeeld: **Overzicht van alle tegoedbonnen**

OPENSTORE

Selecteer criteria met de pijltjestoetsen

Druk op [Enter] voor betaalmiddelen lijst

donderdag 28-05-2015 14:25

Tegoedbon

Verkoper:

Betaalmiddel soort:	Tegoedbon
Minimum bedrag:	-9.999,99
Maximum bedrag:	99.999,00
Tijd van:	00:00
Tijd t/m:	23:59
Datum van:	28-05-2015
Datum t/m:	28-05-2015

Verkoperslijst F2

Betaalmiddelenlijst F3

Standaard selectie F6

Zoeken F1

Door bij **minimum bedrag** –99999,99 en bij **maximum bedrag** 99999,99 te plaatsten worden alle uitgegeven en ingenomen tegoedbonnen getoond.

Nadat de selectie is gemaakt kan met behulp van **Alle bonnen afdrukken F5** alle geselecteerde bonnen in een keer afgedrukt worden.

11.3 F3 Artikel

Als een kassabon gezocht moet worden waarop een bepaald artikel staat kan de bon gevonden worden met behulp van deze optie.

Verkoop:	
Artikel:	
Adviesverkoopprijs min:	0,00
Adviesverkoopprijs max:	99.999,00
Tijd van:	00:00
Tijd t/m:	23:59
Datum van:	28-05-2015
Datum t/m:	28-05-2015

At the bottom of the interface, there are several icons: a Windows logo, a printer, a folder, and a stack of coins.

Ingave Verkoop is optioneel.

Ingave van het artikelnummer is optioneel. Let op de juiste datum ingave. Er kan een langere periode worden geselecteerd door de datum vanaf te vervroegen. Bevestigen met **Zoeken F1**. Het (de) juiste bonnummer(s) wordt(en) getoond.

Nadat de selectie is gemaakt kan met behulp van **Alle bonnen afdrukken F5** alle geselecteerde bonnen in een keer afgedrukt worden.

11.4 F4 Bontotaal

In deze functie kan gezocht worden op alle bonnen die een bepaalde totaalstelling vanaf tot en met hebben. Bijvoorbeeld alle kassabonnen met een totaalbedrag tussen € 100 en € 250, of alle bonnen met een negatief totaal (retourbonnen), dus totaalbedrag tussen -99999,99 en –0.01.

OPENSTORE

ELEKTRONISCH JOURNAAL

donderdag 28-05-2015 14:26

0:00

Verkoop:

Transactie totaal van:	100,00
Transactie totaal t/m:	250,00
Tijd van:	00:00
Tijd t/m:	23:59
Datum van:	28-05-2015
Datum t/m:	28-05-2015

Zoeken F1

Verkoperslijst F2

Standaard selectie F6

Ingave verkoper is optioneel.

Na invulling van de selectie **Akkoord F1**. De juiste bonnen worden getoond.

Nadat de selectie is gemaakt kan met behulp van **Alle bonnen afdrukken F5** alle geselecteerde bonnen in een keer afgedrukt worden.

11.5 F5 Administratieve functie

Alleen de bonnen waarop administratieve functies zijn geregistreerd worden getoond, zoals het openen en sluiten van de kassa. Ook andere acties zoals de uitgaven, ontvangsten, lade openen en afstortingen worden getoond.

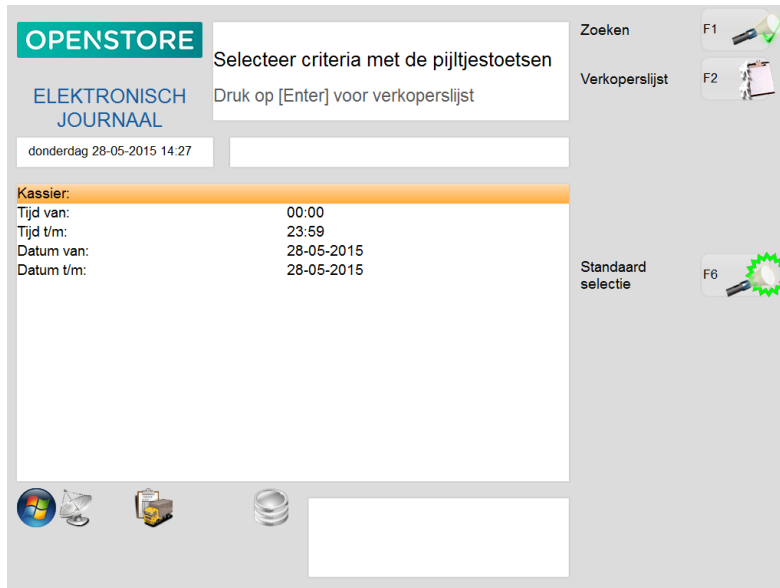

Ingave kassier is niet verplicht. Na **Akkoord F1** worden de bonnen op het scherm geplaatst. Nu kan gekozen worden voor de volgende opties.

F1 Sorteren op bonnummer

Het laagste bonnummer komt het eerst.

F2 Sorteren op datum

De bon met de oudste datum staat bovenaan.

F4 Bon bekijken

De bon wordt op het scherm getoond.

Afhankelijk van de administratieve transactie kan de bon eventueel achteraf nogmaals afgedrukt of geannuleerd worden. Er kan met **Volgende F1** of **Vorige F2** door de bonnen gebladerd worden.

11.6 F6 Via klant

Met deze functie kan op een snelle manier een bon van een specifieke klant worden teruggevonden. Door ingave van het juiste klantnummer of via **Klant zoeken F3**, met een juiste datum of periode wordt een overzicht getoond van alle kassabonnen die bij deze klant horen.

Na ingave van een klant kan met **Zoeken F1** het selecteren gestart worden. Alle bonnen die gevonden worden kunnen worden afgedrukt. Indien er 1 bon aan de selectie voldoet wordt deze meteen op het scherm getoond.

Nadat de selectie is gemaakt kan met behulp van **Alle bonnen afdrukken F5** alle geselecteerde bonnen in een keer afgedrukt worden.

12 Administratieve functies F5

In het onderdeel **Administratieve functies F5** kunnen alle financiële transacties geregistreerd worden wat geen verkoop of retour is, zoals lade openen, ontvangsten of uitgave en dergelijke. In dit menuonderdeel kan ook het financieel verslag afgedrukt worden.

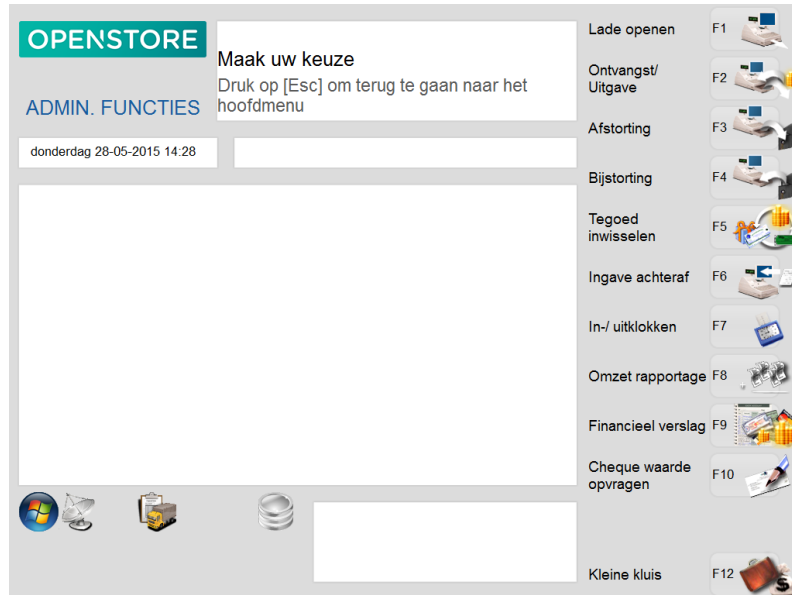

12.1 Lade openen

Werkwijze Lade openen

F5 Administratieve functie

F1 Lade openen

Afhankelijk van de bevoegdheid van de verkoper mag deze de lade openen. De bevoegdheden worden besproken in de handleiding van Storecenter. Als er een reden is gedefinieerd waarom de lade open gemaakt kan worden gaat het programma meteen door. Zijn er meerdere redenen gedefinieerd dan zal gevraagd worden de juiste reden te kiezen, bijvoorbeeld: Wisselgeld of Tussentijdse telling of dergelijke. De redenen worden gedefinieerd in Storecenter.

12.2 Ontvangst / uitgave

Er zijn 2 methoden om de ontvangsten en uitgaven te registreren.

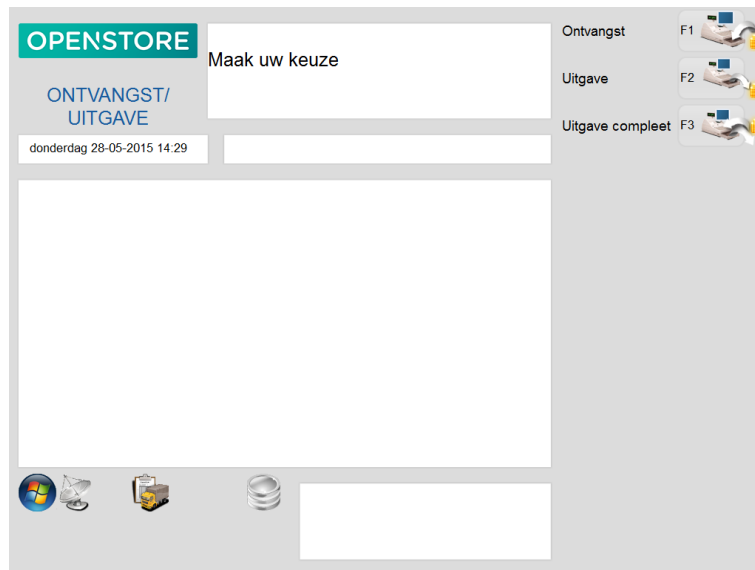

Methode 1, lange manier :

Er wordt een bedrag uit de kassalade gehaald. Later wordt aangegeven op welke wijze het bedrag besteed is, als er nog geld over is wordt dit in de lade teruggelegd.

Werkwijze methode 1

F2 Uitgave

Er wordt een bedrag contant uit de kassalade genomen, het te besteden bedrag is nog niet bekend.

F1 Ontvangst

Het restant van het uitgenomen bedrag wordt in de kassalade teruggelegd. Er moet worden aangegeven wat het resterende bedrag is en waar het aan besteed is.

F3 Uitgave codes

Afhankelijk van de instellingen moeten alle of enkele onderdelen worden ingevuld voordat de transactie kan worden afgesloten met **F1 Nieuw Item/Einde**.

Zie onderstaand scherm.

Alle gegevens dienen ingevuld te worden voordat het scherm afgesloten kan worden met **Nieuw item / einde F1**.

Methode 2, korte manier:

Er wordt geld uit de kassalade genomen zonder dat dit geregistreerd wordt met behulp van Lade openen, of met de sleutel. Het uitgegeven bedrag wordt achteraf in de kassa ingevoerd.

Werkwijze methode 2

F3 Complete uitgave

Via deze methode kan in één keer de uitgave geboekt worden. Hier wordt het daadwerkelijk besteedde bedrag genoteerd. Alle velden¹ dienen te worden ingevuld, voordat de transactie kan worden afgesloten met **F1 Akkoord**

¹ In de Openstore Instellingen / Kassa instellingen in Storecenter kunt u aangeven dat sommige velden niet ingevuld hoeven te worden.

Zie volgend scherm:

OPENSTORE
**UITGAVE
COMPLEET**

Kies [F3] om een uitgave code te selecteren

Akkoord F1

Verkoperslijst F2

Uitgave codes F3

donderdag 28-05-2015 14:32

Portokosten

Verkooper: Jeroen
Uitgave (incl. BTW): 6,95
BTW Bedrag: 0,00
BTWnummer:
Factuurnummer:
Firmaanaam: Post.nl
Uitgave reden: Portokosten

12.3 F3 Afstorting

Via deze functie kan een bedrag aan contanten dat uit de kas wordt genomen ten behoeve van afstorting (afromen) geregistreerd worden.

In het financiële verslag van de kassa zal deze afroming meegenomen worden.

Deze afstorting wordt automatisch administratief bijgestort in de administratieve kluis.

OPENSTORE
AFSTORTING

Maak uw keuze

Tellen betaalmid. F1

Totaal bedrag F2

Bon annuleren F4

Akkoord F5

donderdag 28-05-2015 14:34

Betaalmiddel	Huidige afstorting	Tot. vorige afstortingen
Contant	0,00	0,00

Via **Tellen betaalmiddelen F1** kan het af te storten bedrag per eenheid (per munt / biljet) worden ingegeven. Met **Akkoord F1** kan het totale bedrag bevestigd worden. Met behulp van **Nulstellen bedragen F12** kan de telling opnieuw worden ingegeven.

Via **F2 Totaal bedrag** kan in een keer het af te romen bedrag ingegeven worden, met **Akkoord F1** kan het bedrag bevestigd worden. Met **F2 Afsluiten** kan teruggekeerd worden naar het vorige scherm, er is dan geen bedrag geregistreerd.

De transactie kan geannuleerd worden met **Bon annuleren F4**. Reeds eerder uitgevoerde afstorting blijven bewaard. Met behulp van **Akkoord F5** kan de afstorting worden voltooid.

12.4 F4 Bijstorting

Via deze functie kan geld bijgestort worden in de kassalade. Bijvoorbeeld een aanvulling van het wisselgeld.

In de einde dag procedure wordt de bijstorting in de telling meegenomen.

Deze bijstorting wordt automatisch administratief afgestort uit de administratieve kluis.

12.5 F5 Tegoed inwisselen

Via deze functie kan een klant een tegoedbon of een cadeaubon inwisselen tegen contant geld. Indien met de registratie van de verkopen aan klanten wordt gewerkt zal steeds gevraagd worden een klantnummer in te geven, dit kan worden overgeslagen met F12.

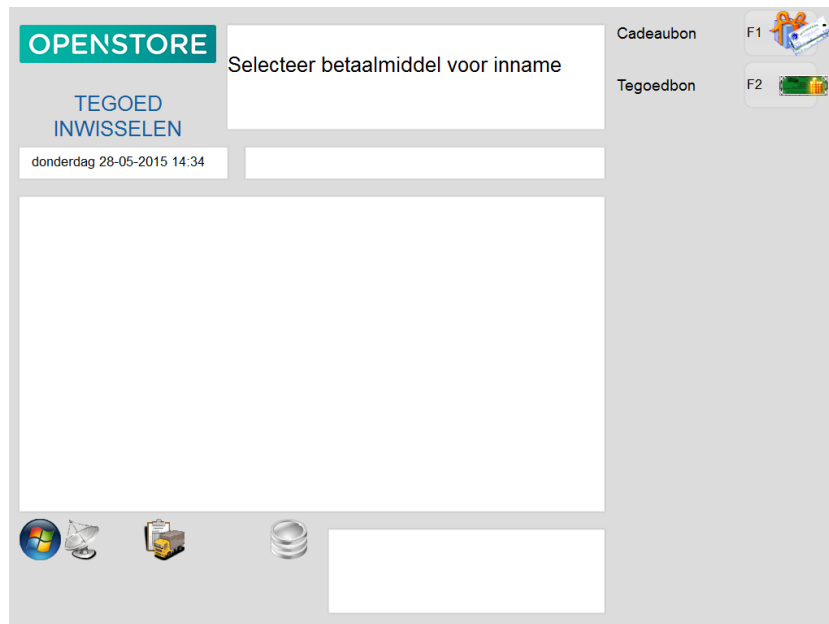

Werkwijze tegoed inwisselen

F5 Administratieve functies

F4 Tegoed inwisselen

Ingave klantnummer

Of

F2 Klantenlijst

Of

F12 Overslaan

Voor de werkwijze opzoeken klantgegevens zie 14 Klant gegevens F7

Hierna kan worden aangegeven wat de klant gaat inleveren :

F1 Cadeaubon

F2 Tegoedbon

Openstore Versie G

Het nummer van de cadeaubon dient te worden ingetoetst, het nummer van de tegoedbon kan worden gescand.

Ingave van het volledige nummer cadeaubon of tegoedbon. Let op hier wordt **niet** het kassabonnummer bedoeld.

De juiste cadeaubon of tegoedbon wordt gezocht en het bedrag wordt in het scherm weergegeven.

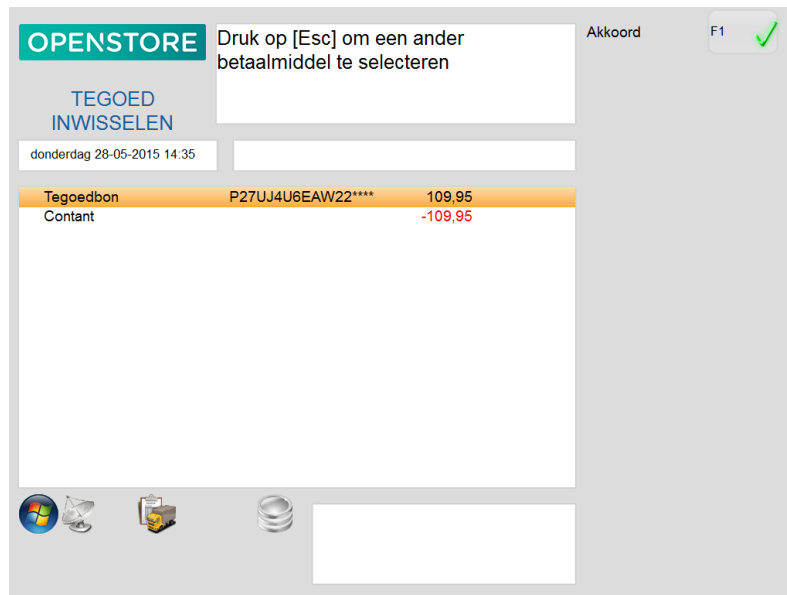

Als het bedrag juist is kan **Akkoord F1** gekozen worden. **Annuleren F2** dan wordt teruggegaan naar ingave cadeaubonnummer en kan een nieuw nummer worden ingetoetst.

Als de cadeaubon of tegoedbon niet herkend wordt kan er toch een bedrag worden ingegeven.

Daarna wordt aangegeven dat het bedrag **Contant F1** uitbetaald wordt.

Bevestigen met **Akkoord F1**.

Van deze transactie worden 2 kassabonnen afgedrukt, één voor de klant en een kopie voor het filiaal.

12.6 F6 Ingave achteraf

Met behulp van deze keuze kunnen achteraf verkopen worden geboekt die bijvoorbeeld niet geboekt hebben kunnen worden in verband met een storing of een andere oorzaak.

Deze actie moet weer uitgezet worden dmv dezelfde keuze **Ingave achteraf F6**. Indien ingave achteraf aan het einde van de dag nog aan staat kan er geen dagafsluiting gedaan worden.

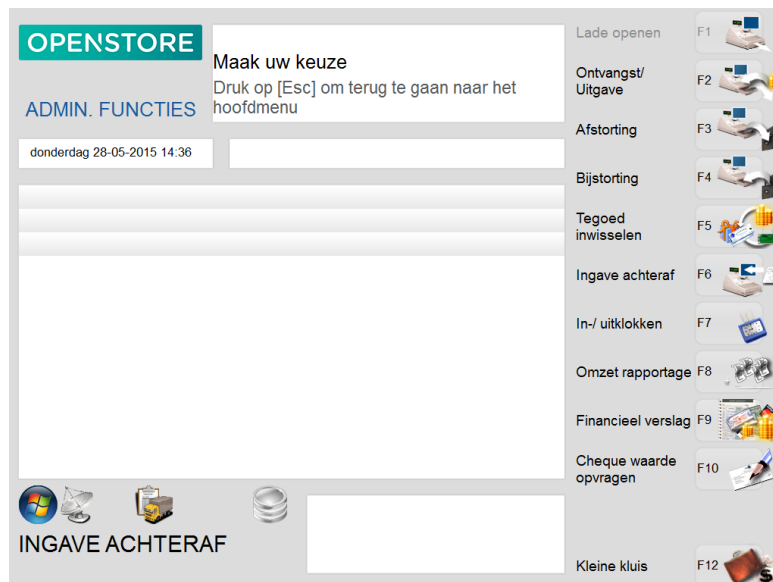

Onderaan het scherm wordt in zwart aangegeven dat deze verkopen “ingave achteraf” worden geboekt.

Er dient handmatig een bonnummer te worden ingegeven. Dit nummer kan bijvoorbeeld corresponderen met het kassabonnummer van het bonboekje die gebruikt werd tijdens de storingsperiode. De verkopen worden op dezelfde datum geboekt als de datum waarmee de kassa geopend is.

In het dagtotaal en het financieel verslag worden deze verkopen meegeteld. Indien gebruik gemaakt wordt van een Pin koppeling worden tijdens de INGAVE ACHTERAF de af te rekenen bedragen niet doorgesluisd naar het Pin apparaat. Bij het financieel verslag worden de Pin bedragen wel bij de Pin betalingen gerekend.

12.7 F7 In-/ uitklokken

Zie hoofdstuk 5.1.

12.8 F8 Omzetrapportage

Met deze functie kan een overzicht op het scherm of op de printer getoond worden van de totaal omzet van de lopende dag of over een langere periode indien de kassier voldoende bevoegdheden hiervoor heeft.

Aant/klt : Gemiddeld aantal stuks per klant (diensten NIET inbegrepen)
Bedrag/klt : Gemiddeld bonbedrag per klant (diensten NIET inbegrepen)
Kltn : Totaal aantal klanten (bonnen)
Aant : Totaal aantal stuk (diensten WEL inbegrepen)
Bedrag : Totaal bedrag (diensten WEL inbegrepen)

Multiterminal

In een Multiterminal omgeving worden de verkopen getoond per kassa.

Nadat de periode en/of de kassa's geselecteerd zijn kunnen de volgende opties gekozen worden:

- F2 Per kassa**
- F3 Per verkoper**
- F4 Per model**
- F5 Per omzetgroep**
- F6 Per assortiment**
- F7 Per verkoper / omzetgroep**
- F8 Per verkoper / assortiment**
- F9 Per verkoper / uur**
- F10 Per uur**

F2 Per kassa

In een Multiterminal omgeving worden het aantal klanten per verkoper getoond.

F3 Per verkoper

De verkopen worden getoond per verkoper, per kassa. Het gemiddelde bedrag per klant, het aantal klanten, het aantal stuks totaal, het bedrag totaal.

F4 Per model

De verkopen worden getoond op volgorde van model, per kassa. Het gemiddelde bedrag per klant, het aantal klanten, het aantal stuks totaal, het bedrag totaal.

F5 Per omzetgroep

Afhankelijk van de opbouw van de artikelcodering kan dit overzicht op verschillende niveaus worden afgedrukt. (**F1 Afdrukken**)

- | | |
|--------------------|---|
| Niveau 1 F2 | Getotaliseerd per sector. Bijvoorbeeld 1***, artikelgroep 1000 met omschrijving. |
| Niveau 2 F3 | Getotaliseerd per hoofdgroep. Bijvoorbeeld 11**, artikelgroep 1100 met omschrijving |
| Niveau 3 F4 | Getotaliseerd per subgroep. Bijvoorbeeld 111*, artikelgroep 1110 met omschrijving. |
| Niveau 4 F5 | Getotaliseerd per omzetgroep. |

F6 Per assortiment

Afhankelijk van de opbouw van de codering kan de informatie worden afgedrukt op niveau van

F2 Sector**F3 Hoofdgroep****F4 Subgroep****F5 Artikelgroep.****F7 Per verkoper / omzetgroep**

De verkopen worden getoond per verkoper per omzetgroep op een zelf gekozen niveau.

F8 Per verkoper / assortiment

De verkopen worden getoond per verkoper per assortiment op een zelf gekozen niveau.

F9 Per verkoper / uur

De verkopen worden getoond per verkoper per uur.

F10 Per uur

De verkopen worden per uur getoond.

Nadat een keuze gemaakt is kunnen de overzichten worden afgedrukt met **Afdrukken F1**.

12.9 F9 Financieel verslag

Ten behoeve van de kasopmaak kan het financiële verslag worden afgedrukt. Er kan indien gewenst, een grotere periode worden gekozen dan 1 dag indien de kassier voldoende bevoegdheden hiervoor heeft.

Multiterminal omgeving

In een Multiterminal omgeving kan gekozen worden voor alle kassa's of voor een kassa. Het is mogelijk standaard in te stellen dat de informatie alleen van de eigen terminal opvraagbaar mag zijn.

Geadviseerd wordt om dagelijks een overzicht af te drukken om de kas te controleren.

Het overzicht wordt op het scherm getoond en kan op de printer worden afgedrukt. Alleen de betaalmiddelen waarop transacties zijn geboekt in de geselecteerde periode worden getoond.

Per betaalmiddel wordt aangegeven:

Ontvangen
Uitgegeven
Ontvangst/Uitgave
TOTAAL

Controle
Omzet totaal
Cadeaubon uitgegeven
Cadeaubon ontvangen
Ontvangst/Uitgave
CONTROLE TOTAAL

Omzet incl BTW
Omzet excl BTW
BTW bedrag
BTW TOTAAL

Het financieel overzicht toont een rubriek [analyse] met daarin de volgende informatie:

Analyse			

Verkopen	206	Stuk(s)	3.438,82
Retouren	12	Stuk(s)	774,06

Retour contant uitbetaald			394,60

Retour contant uitbetaald:

Hier wordt het bedrag getoond dat in de geselecteerde periode contant is teruggegeven aan de klant naar aanleiding van een retour. Het teruggegeven bedrag kan dus een rest bedrag zijn.

Indien de instelling voor het afronden van contante betalingen aan staat zal op het financieel verslag het afrondingsverschil van de geselecteerde periode getoond worden in de rubriek [Controle].

12.10 Cheque waarde opvragen

Via deze menukeuze kan de waarde van een tegoedbon, cadeaubon of Fashioncheque opgevraagd worden.

F1 Tegoedbon waarde ophalen

Scan, of geef de code van de op te vragen tegoedbon in. Op het scherm zal de openstaande waarde zichtbaar zijn.

F2 Cadeaubon waarde ophalen

Scan, of geef de code van de op te vragen cadeaubon in. Op het scherm zal de openstaande waarde zichtbaar zijn.

F3 Waarde fashioncheque opvragen

Scan, of geef de code van de op te vragen fashioncheque in. Op het scherm zal de openstaande waarde zichtbaar zijn.

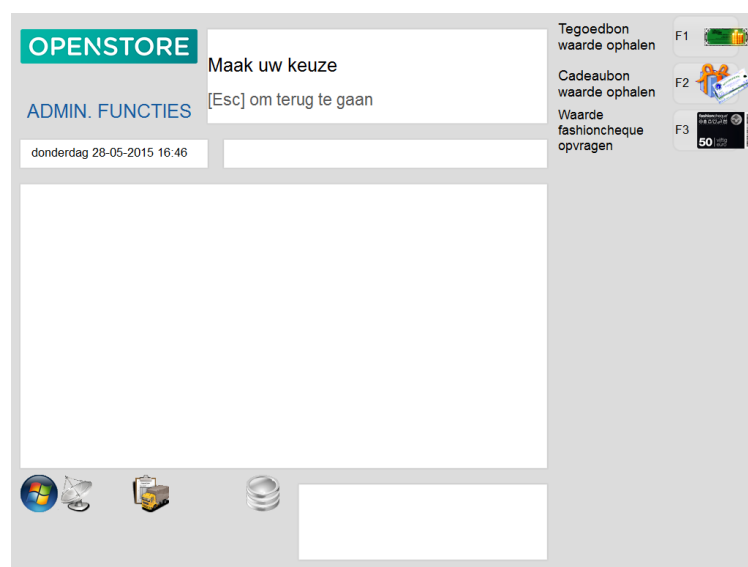

12.11 F12 Kleine kluis

Via de kleine kluis is het mogelijk om de instore contante geldstroom te volgen door middel van: Contanten uit de kleine kluis te halen in verband met een afstorting naar de bank of wisselgeld/kleingeld voor de kassa('s) in het filiaal.

Contanten in de kleine kluis te leggen vanuit de dagomzet van de kassa('s) of wisselgeld van de bank.

Einde dagtelling

Bij het uitvoeren van de einde dagtelling zal het eindsaldo kasgeld dat is geteld (via F1 Tellen kasgeld) apart worden gehouden en niet automatisch in de kleine kluis gestort worden.

De contante storting (dagomzet), geregistreerd via F2 Tellen eenheden storting of F3 Tellen totaal storting, zal automatisch administratief worden bijgestort in de kleine kluis van het filiaal.

Tussentijdse afstorting

Via F5 Administratieve functies, F3 Afstorting kan een tussentijdse afstorting uit de kassalade ingegeven worden. Deze afstorting wordt automatisch administratief bijgestort in de administratieve kluis.

Bijstorting

Via F5 Administratieve functies, F4 Bijstorting kan een tussentijdse bijstorting in de kassalade ingegeven worden. Deze bijstorting wordt automatisch administratief afgestort uit de administratieve kluis.

Afstorting F1

Hier kan het bedrag ingegeven worden dat uit de kleine kluis gaat (naar de bank). De inhoud van de kleine kluis zal hierdoor worden verminderd.

Bijstorting F2

Hier kan het bedrag ingegeven worden dat in de kleine kluis gaat. Indien er bijvoorbeeld extra wisselgeld naar de kleine kluis gaat. De inhoud van de kleine kluis zal hierdoor worden verhoogd.

Correctie F3

Indien het geregistreerde totaalbedrag van de kleine kluis niet klopt met de fysieke inhoud ervan kan via deze functie een correctie worden gedaan. Hierbij is het mogelijk een positief- en een negatief bedrag in te geven.

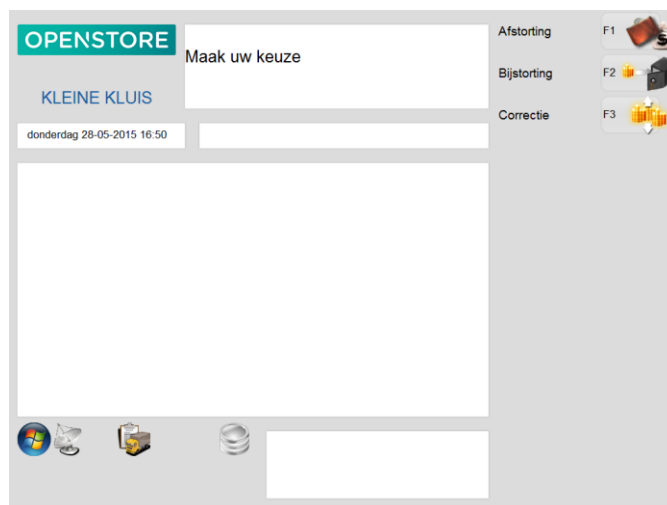

13 Artikel opzoeken F6

Via **Artikel opzoeken F6** vanuit het hoofdmenu is het mogelijk artikelen op te zoeken op de kassa. Deze functie is ook beschikbaar in het verkoopscherm via **F12 Meer opties**, **F2 Artikel opzoeken**. Een artikel kan gezocht worden met behulp van het artikelnummer, de artikelomschrijving, het assortiment of via model.

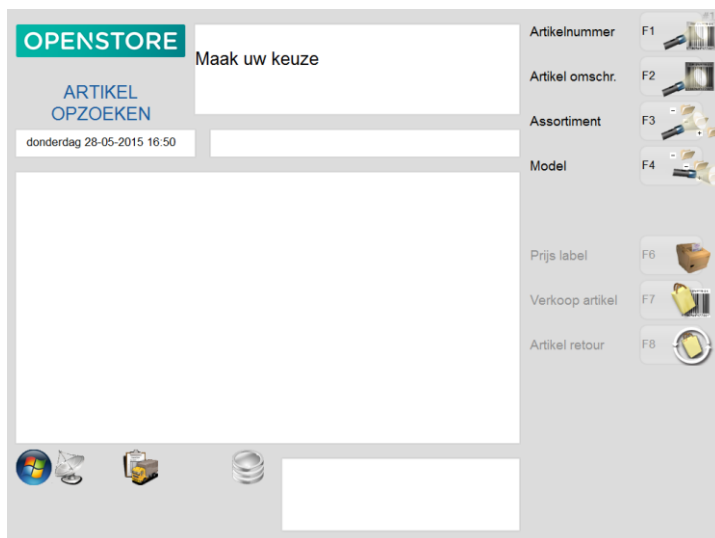

Werkwijze zoeken artikel

F6 Artikel opzoeken

F1 Artikelnummer

Er dient minimaal 1 cijfer te worden ingegeven om het artikelnummer te kunnen zoeken.

F2 Artikel omschrijving

Er dient minimaal 1 teken te worden ingevoerd om het artikel te kunnen zoeken.

F3 Assortiment

Er dient minimaal 1 teken te worden ingevoerd om het artikel te kunnen zoeken.

F4 Model

Er dient minimaal 1 teken te worden ingevoerd om het artikel te kunnen zoeken.

F1 Akkoord

Bevestiging keuze

F8 Afsluiten

Terug naar vorig menu.

Door ingave van bijvoorbeeld het getal 1 worden alle artikelnummers getoond beginnend met een 1. Ingave van meer getallen bevordert de zoeksnelheid.

Nadat één of meerdere artikelen gevonden zijn wordt het onderstaande scherm getoond. Hier kan gekozen worden om een prijslabel te printen, een artikel te verkopen, retour te boeken of meer informatie over het artikel op te vragen. Het prijslabel dat geprint kan worden bevat de barcode, het etiketnummer en de prijs en wordt afgedrukt op de bonprinter.

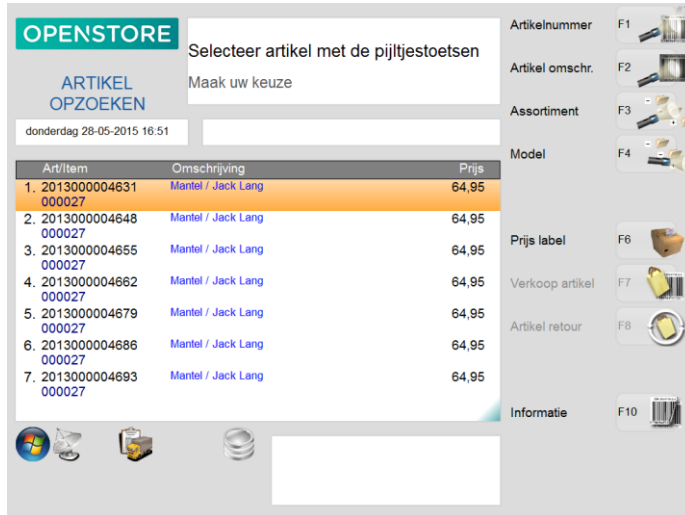

Met ↓ of ↑ kan het juiste artikel geselecteerd worden. Om sneller te zoeken kan ook gebruik gemaakt worden van de toetsen PgUp of PgDn.

F6 Prijs label drukt een label van het geselecteerde artikel af via de bonprinter. Dit label kan bijvoorbeeld als nootetiket gebruikt worden

F7 Verkoop artikel verkoopt het geselecteerde artikel (alleen beschikbaar indien artikel opzoeken is gekozen via het verkoopscherm).

F8 Artikel retour boekt het geselecteerde artikel retour (alleen beschikbaar indien artikel opzoeken is gekozen via het verkoopscherm).

F10 Informatie geeft detailinformatie van het artikel weer zoals actuele verkoopprijs, merk en maat.

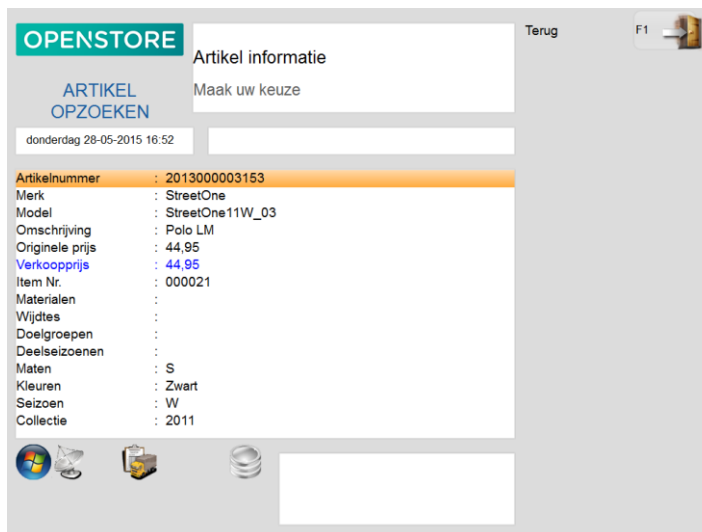

14 Klant gegevens F7

De klantgegevens worden alleen getoond indien de optie in het Openstore pakket aanstaat. In deze module kunnen de klantgegevens worden opgezocht, bekeken en worden aangepast. Het opzoeken van de klantgegevens kan op verschillende manieren.

Onderstaand scherm wordt ook getoond in het onderdeel **Verkopen F3** op klantnummer, zodat de verkopen gekoppeld worden aan een klantnummer.

Na ingave **Klantenlijst F2** worden de klantgegevens getoond.

Achternaam/Adres	Voornaam	Tit./Wpl.	Postcode	Nr.	Klantcode
Van Den Heuvel Stationsstraat 31	Jeroen	0 Antwerpen	31	000002	
Jansen Grote Markt 24	Ingrid	0 Nijmegen	5665 GC	24	000006
van der Steen Heuvel 1	Jan	0 Vught	5261 EE	1	000004
van der Steen Stationsstraat 7	Meintje	0 Eindhoven	5652 AH	7	000003

Als het klantenbestand erg groot is kan het enige tijd duren voor de gegevens van de klanten op het scherm worden getoond. De keuze **Klantenlijst F2** zal niet beschikbaar zijn als er meer dan 9999 klanten in het klantenbestand staan.

Voor een snelle zoekactie is het mogelijk de klantgegevens op verschillende volgordes te sorteren.

Sorteren op achternaam F3

Sorteren op voornaam F4

Sorteren op postcode F5

Sorteren op klantnummer F6

Met **Klant informatie F2** wordt de informatie van de geselecteerde klant op het scherm getoond. Alle klantgegevens die door het centrale systeem worden aangeleverd worden getoond, zoals kenmerken, spaarpunten e.d.

TJO (totaal jaaromzet in het filiaal)

TGO (totaal generaal omzet in het filiaal)

LVD (laatste verkoopdatum in het filiaal)

Met **Akkoord F1** kan een transactie geregistreerd worden op de gekozen klant.

Met **Wijzig F2** kunnen klantgegevens aangepast worden.

Met **Afdrukken etiket F3** wordt een afdruk gemaakt van de klant, het klantnummer, barcode, e-mailadres en mobiel nummer.

Met **Klanthistorie F10** kunnen de gekochte en retour gebrachte artikelen van de klant bekeken worden.

Met **Overslaan F12** wordt teruggegaan naar het hoofdmenu.

14.1 Ingave klantnummer

Werkwijze opzoeken klanten

Klant gegevens

Ingave klantnummer of scannen klantpas in het veld klant.

Klantgegevens worden direct getoond.

De selectie kan leeggemaakt worden met **Selectie leegmaken F3**. Er kan een nieuwe selectie worden gemaakt.

14.2 Zoeken klantgegevens

Het is mogelijk om met behulp van 1 of meerdere selectie criteria een groep klanten op het scherm te tonen.

Werkwijze selecteren klanten

Klant gegevens

Mbv de toetsen ↓ en ↑ kan geselecteerd worden: snelste manier!

- op postcode, eventueel in combinatie met huisnummer.

- op voornaam en/of achternaam, achternaam en/of woonplaats, en/of op telefoonnummer. Indien het veld uniek is wordt de klant direct afgedrukt.

Ingave criteria bevestigen met <enter>.

F1 Zoeken.

Zie voorbeeld op het volgende scherm:

Alle klanten selecteren met de tekst Steen in hun achternaam. De selectie gegevens invullen en bevestigen met <enter>, daarna **F1 Zoeken**. Alle klanten met Steen in hun achternaam worden op het scherm getoond en met behulp van de toetsen ↓ en ↑ kan de juiste klant geselecteerd en met <enter> bevestigd worden.

Indien er één klant is die aan de selectie voldoet wordt deze klant direct getoond.

Indien u een klantselectie in geeft waarbij huisnummer of voornaam als extra selectie is ingegeven en er is geen resultaat, dan wordt automatisch een nieuwe selectie gedaan op basis van de vorige selectiecriteria excl. het huisnummer of de voornaam.

Op deze manier kunnen klanten sneller opgezocht worden.

14.3 Wijzigen klantgegevens

Indien als centraal systeem Retailium of Winstore in gebruik is, kunnen klantgegevens op de kassa aangepast worden.

Werkwijze wijzigen klanten
(in het transactiescherm)

F12 Meer opties
F6 Klantgegevens
F2 Wijzig

Met behulp van de toetsen ↓ en ↑ kan het te wijzigen veld geselecteerd worden en met <enter> bevestigd worden.

Indien de te wijzigen gegevens compleet zijn dient dit bevestigd te worden met **F1 Akkoord**.

14.4 Klant attentie melding

Indien in Retailium of Winstore een opmerking is geplaatst in de POS attentie melding zal deze als een lichtkrant getoond worden linksonder in het kassascherm.

14.5 Klant aankoop historie

De aankoophistorie van de klant kan via deze functie direct in Openstore opgevraagd worden. Alle transacties van alle filialen met Openstore kassa's zijn inzichtelijk.

Werkwijze wijzigen klanten
(in het transactiescherm)

F12 Meer opties
F6 Klantgegevens
F10 Klant historie

OPENSTORE Klant historie
Klant: Jeroen van den Heuvel (000002) 02

MEER...

vrijdag 29-05-2015 11:44

T	Datum	Vrk	Fil	Aant	Orig. Prijs	Verk. Prijs
V	28-05-2015	01	1	1	64,95	64,95
Diesel, 12345, Mantel / Jack Lang, [Item Nr.] 000027, [Maten] M, [Kleuren] 01-Wit						
V	28-05-2015	01	1	1	380,00	380,00
Diesel, Leather, 0207, Mantel / Jack Kort, [Item Nr.] 000004, [Maten] L, [Kleuren] 80-Bruin						
V	27-05-2015	02	1	1	64,95	64,95
Diesel, 12345, Mantel / Jack Lang, [Item Nr.] 000027, [Maten] S, [Kleuren] 01-Wit						
Z	09-01-2015	12	1	1	24,95	24,95
J.C. Rags, JC-07-02, Polo KM, [Item Nr.] 000001, [Maten] S, [Kleuren] 10-Zwart						
Z	09-01-2015	12	1	1	149,95	149,95
Diesel, Diesel11W_04, Mantel / Jack Kort, [Item Nr.] 000024, [Maten] L, [Kleuren] 20-Grijs						
Z	09-01-2015	12	1	1	64,95	64,95
Diesel, 12345, Mantel / Jack Lang, [Item Nr.] 000027, [Maten] S, [Kleuren] 01-Wit						
V	09-01-2015	12	1	1	64,95	64,95
Diesel, 12345, Mantel / Jack Lang, [Item Nr.] 000027, [Maten] S, [Kleuren] 01-Wit						
V	09-01-2015	12	1	1	64,95	64,95
Diesel, 12345, Mantel / Jack Lang, [Item Nr.] 000027, [Maten] S, [Kleuren] 01-Wit						

TJO: 628,80
TGO: 1.134,91
LVD: mei 28, 2015

T = Transactie **Verkoop, Retour, Zicht, Zicht Retour**
Datum = Transactiedatum
Vrk = Verkopernummer
Fil = Filiaal
Aant = Aantal stuks
Orig. Prijs = Normale prijs van het artikel
Verk. Prijs = Verkoopprijs van het artikel

Per artikel is het onderstaande zichtbaar:

Merk; artikelnr. Leverancier; artikel structuur omschrijving; Item nummer; Maat; Kleur

Via **F3 uitgebreid** kunnen meer details van het artikel bekeken worden zoals seizoen en collectie. De standaard weergave is altijd **F2 compact**.

15 Customer loyalty

Afhankelijk van de opties in het centrale systeem is het mogelijk te werken met spaarsystemen voor de klanten op de kassa. Tijdens het afsluiten van de bon worden aan de klanten punten toegekend afhankelijk van het besteedde bedrag en de instellingen in het centrale systeem.

In principe wordt zonder uitzondering bij aankoop van alle artikelen gespaard aan de hand van het telbedrag van het loyalty systeem.

Vanuit de centrale applicatie is het mogelijk om spaarpunten uit te sluiten in geval van een korting op basis van de gekozen kortingsreden.

Bij het gebruik van Retailium als centrale applicatie is het tevens mogelijk om periodiek voor alle of specifieke artikelen af te wijken van het standaard telbedrag van het loyalty systeem.

Op die manier kunnen er in een periode voor bijvoorbeeld een groep van artikelen een vast aantal punten, dubbele punten of geen punten worden toegekend.

Er zijn verschillende opties voor het afdrukken van de spaarpunten, dit is in te stellen via de Openstore instellingen op de kassa:

- Print transactie loyalty punten
- Print ingeleverde transactie loyalty punten
- Print totaal loyalty punten
- Print totaal loyalty waarde

Bij uniek genummerde loyaltycheques is in te stellen of de cheque in de kassa opvraagbaar is (alleen in geval van Winstore of Retailium)

15.1 Aankoop met inlevering unieke loyalty cheque

In de centrale applicatie worden na een bepaalde periode van sparen één of meerdere loyalty cheques met een kortingsbedrag uitgekeerd aan de klant. Afhankelijk van de centrale applicatie kunnen deze uniek gecodeerd zijn. De klant kan de loyalty cheque bij een aankoop in een filiaal inwisselen voor het kortingsbedrag.

In het geval van uniek genummerde cheques zullen de gegevens door de centrale applicatie naar Openstore worden verzonden ten behoeve van:

- Een snelle inname loyalty cheque registratie (scannen/ingave van de loyalty chequecode)
- Controle op chequebedrag (chequebedrag wordt automatisch getoond, na ingave loyalty chequecode)
- Controle op fraude bij inname (controle op reeds ingeleverde cheques)

Afhankelijk van de procedures kan in Openstore een ingenomen loyalty cheque geregistreerd worden als korting, al dan niet naar rato verrekend over de geselecteerde artikelen van de transactie.

Deze verrekening methode van de loyalty cheque korting wordt bepaald in de centrale applicatie.

Centrale bewaking/controle

De ingeleverde spaarpunten en loyalty cheques worden real-time geverifieerd op Storecenter. Door deze centrale bewaking zijn de mutaties die geregistreerd worden in de filialen direct beschikbaar voor alle andere filialen.

In de filialen beschikken de Openstore kassa's op die manier altijd over de meest actuele puntenstand en status van een loyalty cheque.

Communicatie loyalty gegevens

Per klanttransactie worden de gespaarde punten of verzilverde punten of ingeleverde loyalty cheque van een klant vanuit Storecenter verzonden naar de centrale applicatie.

Werkwijze

15.2 Aankoop met inlevering niet unieke loyalty cheque

Bij deze werkwijze is het mogelijk een toetscombinatie te gebruiken. Door deze manier van werken is het mogelijk in het centrale pakket een selectie te maken op klanten die de cheque hebben ingeleverd. Er wordt een speciaal etiket verkocht tegen 0.00 euro. Tegelijkertijd wordt een klein artikel retour geboekt waarbij de waarde van de cheque dient te worden ingegeven. Welk etiket en klein artikel daarvoor gebruikt wordt dient te worden ingegeven in de Openstore Instellingen. Raadpleeg dit document op de Openstore CD.

Werkwijze inname waardecheque

Registreer de verkoper, klant en artikelen die verkocht worden.
Kies **CTRL + W**
Ingave bedrag van de loyalty cheque.
Het resterende bedrag kan worden voldaan.

Het is ook mogelijk alleen de waardecheque te registreren zonder de verkoop van een etiket. Hiermee is het niet mogelijk om in het centrale pakket te registreren welke klant zijn waardecheque heeft ingeleverd.

Werkwijze inname waardecheque

Registreer de verkoper, klant en artikelen die verkocht worden.
Kies **CTRL + R**
Ingave bedrag van de loyalty cheque.
Het resterende bedrag kan worden voldaan.

15.3 Aankoop met inlevering unieke loyalty cheque

Bij deze werkwijze is het mogelijk een toets op het scherm te gebruiken.

Werkwijze inname waardecheque

Registreer de verkoper, klant en artikelen die verkocht worden.
Kies **F6 Bedrag korting**
Kies **F9 Klant kortingcheque**
Scan de unieke code op de cheque of selecteer de waardecheque in de lijst (dit laatste is afhankelijk van instellingen in de centrale applicatie)
Het resterende bedrag kan worden voldaan.

OPENSTORE
KLANT KORTINGCHEQUE

Scan/ ingave klant kortingcheque
 Ingave van klant kortingcheque is verplicht! 02

vrijdag 29-05-2015 11:50

LC130033

Nummer	Geldig vanaf	Vervaldatum	Waarde
VOUCH11-0****	04-05-2012		17,00
LC13****	06-05-2013		7,00
LC13****	06-05-2013		2,00
LC13****	06-05-2013		10,00
LC13****	06-05-2013		10,00
LC13****	06-05-2013		10,00
LC13****	06-05-2013		10,00
LC13****	06-05-2013		10,00
LC13****	06-05-2013		10,00
LC13****	06-05-2013		10,00
LC13****	06-05-2013		10,00
LC13****	06-05-2013		10,00
LC13****	06-05-2013		10,00
LC13****	06-05-2013		10,00
LC13****	06-05-2013		10,00

Totaal
 Stk 1

139,95

Akkoord F1 

15.4 Betalen met gespaarde punten

Klanten kunnen gespaarde punten verzilveren voor een kortingsbedrag bij een aankoop. De centrale applicatie bepaalt of het betalen met gespaarde punten is toegestaan en beheert de waarde van 1 punt. De verrekening methode van de spaarpuntkorting (al of niet verrekend naar rato over de geselecteerde artikelen) wordt ook bepaald in de centrale applicatie.

Punten inleveren met een kortingswaarde groter dan totaalbedrag van de geselecteerde artikel(en) is niet toegestaan.

De mutatie in punten wordt naar de centrale applicatie teruggezonden, om de puntenstand bij de klant bij te werken.

Werkwijze betalen met gespaarde punten

Registreer de verkoper, klant en artikelen die verkocht worden.

Kies **F8 Spaarpunt korting**

Voer het aantal in te leveren punten in en bevestig dit met **F1 Akkoord** of

kies **F9 Bedrag spaarpunt korting** en voer de waarde van de in te leveren punten in.

OPENSTORE

Ingave aantal punten voor spaarkorting

Spaarpunten stand : 71 (Punten voor Munten)

ARTIKEL KORTING

vrijdag 29-05-2015 12:54

50

Klant: Mevr. Meintje van der Steen (000003)
Er is een klant kortingscheque beschikbaar

Verkoper Lars
2013000002040 1 x 139,95 139,95
Slim

Totaal
Stk 1 139,95

Akkoord F1 ✓

Bedrag spaarpuntkorting F9

Activeer originele prijs F10

16 Dagafsluiting

Aan het eind van de dag wordt de kas opgemaakt. De kassalade gaat open en het geld wordt geteld. Er wordt gecontroleerd of de kas klopt. Van de transacties kunnen overzichten worden afgedrukt. Als er nog bonnen in de wacht staan moeten deze eerst worden afgesloten alvorens de kassa kan worden afgesloten. Indien de kassa niet wordt afgesloten kunnen de verkopen van de volgende dag niet op de nieuwe datum worden verkocht.

Multiterminal

In een Multiterminal omgeving dienen alle kassa's afzonderlijk te worden afgesloten. Indien er een terminal niet is afgesloten, dan zal de volgende dag geen enkele kassa geopend kunnen worden. In het scherm wordt getoond welke kassa('s) niet zijn afgesloten.

OPENSTORE

Maak uw keuze
Druk op [Esc] om terug te gaan naar het hoofdmenu

HOOFDMENU

vrijdag 29-05-2015 12:55

Versie F1

Kassa openen/sluiten F2

Verkopen F3

Elektronisch journaal F4

Admin. functies F5

Artikel opzoeken F6

Klant gegevens F7

Werkwijze afsluiten kassa**F2 Kassa openen/sluiten****F2 Kassa afsluiten**

16.1 Bonnen in de wacht bij afsluiten kassa

Indien bij het afsluiten van de kassa nog bonnen in de wacht staan, wordt het volgende scherm getoond.

Werkwijze bonnen uit de wacht in deze sessie

F1 Uit de wacht

of

F2 Verwijderen

Na ingave **Uit de wacht F1** kan gekozen worden voor **Bonnummers F2**.

Alle aanwezige bonnen die nog in de wacht staan worden getoond. Door de bonnen een voor een te kiezen kunnen ze alsnog afgewerkt of geannuleerd worden.

Als gekozen wordt voor **Verwijderen F2** worden alle bonnen die in de wacht staan verwijderd.

16.2 Tellen kassalade inhoud

Als voor de kassa is ingesteld dat het kasgeld dient te worden ingegeven dan is het **eindsaldo** aan het eind van de dag het **begin saldo** van de volgende dag. Deze instelling is optioneel en noodzakelijk als er een koppeling is met de financiële administratie. Het beginsaldo van de kassa wordt voorgedrukt. Is er een hoger bedrag in kas dan de vorige avond geteld, dan wordt er automatisch een ontvangstbon gemaakt. Is er minder in kas dan de vorige avond geteld wordt er een uitgave bon gemaakt.

16.2.1 Begin en eindsaldo registreren

Werkwijze tellen eindsaldo

F1 Tellen betaalmiddelen

F1 Tellen kasgeld

Het kasgeld (eindsaldo huidige dag = beginsaldo volgende dag) dat in de lade blijft, kan worden geteld. Verplichte keuze als het kasgeld doorgesluist wordt naar de financiële administratie. De kassalade wordt geopend bij de keuze **Tellen betaalmiddelen F1**.

OPENSTORE

Selecteer dagafsluiting functie
Druk op [Esc] om te annuleren

vrijdag 29-05-2015 13:05

Betaalmiddel	Telling	Verslag	Afstorting	Verschil
Contant	475,00	480,00	0,00	-5,00
PIN	1.585,00	1.585,00	0,00	0,00
Master Card	0,00	0,00	0,00	0,00
Visa	0,00	0,00	0,00	0,00
Cadeaubon	0,00	0,00	0,00	0,00
Tegoedbon	0,00	0,00	0,00	0,00
fashioncheque	0,00	0,00	0,00	0,00
Op rekening	0,00	0,00	0,00	0,00
1-malige machtiging	0,00	0,00	0,00	0,00

Start kasgeld 300,00/0,00
Contant 480,00
Eind kasgeld 300,00
Afstorting 475,00

Tellen kasgeld F1
Tellen eenheden storting F2
Tellen totaal storting F3

Vorige opties F12

Tellen van de afstorting

F2 Tellen eenheden storting

De afstorting contant en de overige betaalmiddelen kunnen geteld worden per eenheid/transactieregel.

Of

F3 Tellen totaal storting

De totale kasinhoud als totaal waardes in geven.

Alle betaalmiddelen worden geteld. Bevestigen met <enter>. Het systeem gaat niet telkens terug naar het menu om het

Betaalmiddel in te geven, maar blijft in het ingave menu.

Via [ESC] kunt u terug naar het scherm met de betaalmiddelen in het menu onderdeel Afsluiting sessie.

De twee bedragen achter Start Kasgeld zijn het startbedrag en de eventuele bijstortingen.

16.2.2 Geen registratie begin en eind saldo

Als er **geen registratie** plaatsvindt van het Start kasgeld kan de volgende werkwijze gehanteerd worden.

Werkwijze tellen kassalade inhoud

F2 Tellen eenheden storting

De betaalmiddelen kunnen geteld worden per eenheid/ transactieregel.

Of

F3 Tellen totaal storting

De totale kasinhoud als totaal waardes in geven.

Alle betaalmiddelen worden geteld. Bevestigen met <enter>. Het systeem gaat niet telkens terug naar het menu om het

Betaalmiddel in te geven, maar blijft in het ingave menu.

Via [ESC] kunt u terug naar het scherm met de betaalmiddelen in het menu onderdeel Afsluiting sessie.

OPENSTORE

AFSLUITING SESSIE

vrijdag 29-05-2015 12:57

Selecteer dagafsluiting functie
Druk op [Esc] om te annuleren

Betaalmiddel	Telling	Verslag	Afstorting	Verschil
Contant	0,00	780,00	0,00	-780,00
PIIN	0,00	1.585,00	0,00	-1.585,00
Master Card	0,00	0,00	0,00	0,00
Visa	0,00	0,00	0,00	0,00
Cadeaubon	0,00	0,00	0,00	0,00
Tegoedbon	0,00	0,00	0,00	0,00
fashioncheque	0,00	0,00	0,00	0,00
Op rekening	0,00	0,00	0,00	0,00
1-malige machtiging	0,00	0,00	0,00	0,00

Start kasgeld 300.00/0.00
Contant 480,00
Eind kasgeld 0,00
Afstorting 0,00

Vorige opties F12

Tellen kasgeld F1
Tellen eenheden storting F2
Tellen totaal storting F3

In het onderste blok op het scherm staat geen bedrag bij Start kasgeld. Hier wordt niet gewerkt met een registratie van begin en eind saldo. Er is geen koppeling met een financiële administratie.

16.3 Overzichten

Ter controle kunnen overzichten worden afgedrukt van de verschillende tellingen.

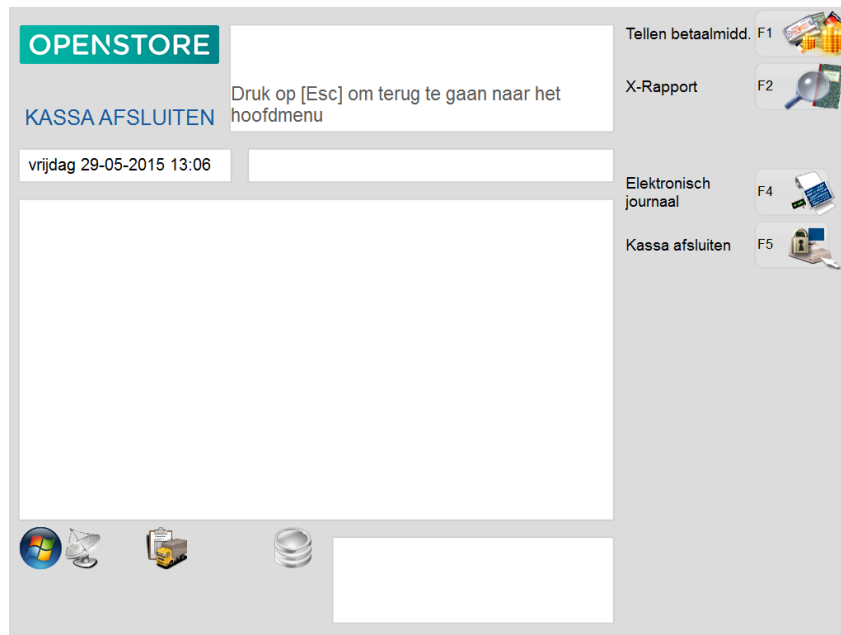

X-rapport F2

Dit overzicht kan toegepast worden om tussentijds de kasopmaak informatie te bekijken.

Elektronisch journaal F4

Zie paragraaf 11 **Elektronisch journaal**.

Kassa afsluiten F5

Nu kan de kassa definitief worden afgesloten voor deze sessie. Als er nog verkopen geboekt dienen te worden kan de kassa eerst weer geopend worden.

De volgende melding verschijnt indien niet alle betaalmiddelen overeenstemmen met de getelde waarden.

Met **Annuleren F2** of **ESC** kan teruggedaan worden om alsnog de betaalmiddelen correct te tellen. Zo niet kan dan kan **Akkoord F1** gekozen worden om de kassa definitief af te sluiten. Daarna is het niet meer mogelijk gegevens van de betaalmiddelen te corrigeren of opnieuw af te drukken.

Er wordt een overzicht **Kassa afsluiten** afgedrukt. Dit overzicht dient bewaard te worden bij het financieel verslag van de kassa dat in het centrale systeem afgedrukt wordt. Op het overzicht wordt een sessienummer afgedrukt.

Toelichting overzicht kassa afsluiten voor betaalmiddelen contant.

Telling	Het getelde geld via de functie Tellen eenheden F2 of Tellen totaal bedrag F3 .
Verslag	De som van alle contant betalingen van alle kassabonnen minus het getelde bedrag aan eindsaldo kasgeld (indien dit is ingegeven).
Verschil	Het verschil tussen kolom telling en verslag.
Storting	Het eventueel tussentijds getelde kasgeld voor afstorting (afkomen).
Start kasgeld	Het ingegeven beginsaldo kasgeld tijdens het openen van de kassa.
Totaal contant	Totaal bedrag (die dag) aan ontvangen contanten.
Eind kasgeld	Het ingegeven eindsaldo kasgeld via Tellen kasgeld F1 .
Afstorting	Het totaal bedrag aan getelde contanten tbv afstorting
Bijstorting	Het totaal bedrag aan getelde contanten dat is bijgestort.

Datacommunicatie

De datacommunicatie tussen de centrale applicatie en de kassa verloopt via Storecenter. De gegevens van de centrale applicatie worden naar Storecenter gestuurd. Storecenter stuurt de gegevens door naar de Openstore kassa. Alle transacties van de kassa worden weer teruggestuurd via Storecenter naar de centrale applicatie. Deze datacommunicatie gaat volledig automatisch.

De tijdstippen en frequentie waarop de communicatie plaats vindt is afhankelijk van de infrastructuur en de instellingen op de centrale applicatie.

Indien de kassa aan het communiceren is met Storecenter wordt dat aangegeven door de twee groene pijltjes voor het satelliet schoteltje.

Door handmatig de datacommunicatie in de centrale applicatie (Classic of Winstore) te starten worden de nieuwe ontvangsten en gewijzigde gegevens naar Storecenter gestuurd en de omzet van de Openstore kassa teruggezonden naar de centrale applicatie. Zodoende is het mogelijk de omzet informatie met een kleine vertraging in de centrale applicatie op te vragen.

Indien als centrale applicatie Classic in combinatie met unix wordt gebruikt is het mogelijk de datacommunicatie met grote regelmaat te laten verlopen, bijvoorbeeld 4 keer per uur. Op deze manier kan steeds de omzetinformatie worden opgevraagd.

Het is mogelijk om de datacommunicatie op de Openstore kassa handmatig te activeren door een keer op het satelliet schoteltje te klikken.

Bij gebruik van Retailium is het niet mogelijk de communicatie van de centrale applicatie naar Storecenter handmatig te starten, anders dan na het uitloggen van alle gebruikers. De informatie vanaf Openstore via Storecenter naar Retailium vindt wel regelmatig plaats.

17 Verslagen

Van alle handelingen in de kassa worden verslagen of bonnen afgedrukt.

17.1 Verslag Opening Sessie

Opening sessie

Op dit verslag staat het Startgeld van de kassa. Belangrijk is de tijd en de datum.

Begin totaal kassa:	Bedrag kasgeld waarmee de kassa start
Kassier ID:	Kassier nummer
Handtekening supervisor:	Handtekening van de verantwoordelijke

17.2 Verslag kassa afsluiting

Kassa afsluiting

Op dit verslag staan alle betaalmiddelen die gebruikt zijn en geteld en het eventuele verschil.

Telling het bedrag dat geteld is van dit betaalmiddel

Verslag het bedrag dat aanwezig zou moeten zijn volgens de telling in het kassaprogramma.

Verschil het verschil dat er is geconstateerd (telling -/- verslag)

Het bedrag van de telling wordt uitgesplitst in **telling** en **afstorting**.

Totaal generaal	het totaal van alle betaalmiddelen
Start kasgeld	het eindbedrag van het wisselgeld van de vorige dag (sessie)
Totaal contant	totaal bedrag contant dat is geteld
Eind kasgeld	Het kasgeld dat als wisselgeld in de kassa blijft.
Afstorting	Het bedrag dat wordt afgestort (is afgeroomd)
Bijstorting	Het bedrag dat wordt bijgestort.
Kassier ID	Het kassier nummer van diegene die de kassa afsluit.
Handtekening supervisor:	hier kan de handtekening geplaatst worden van de verantwoordelijke.

18 Cadeaubon

Methode I: niet voorbedrukt

Er kan een cadeaubon op de kassa verkocht worden. De kassa genereert zelf een nummer. Het nummer van de cadeaubon kan worden overgenomen en op de uiteindelijke cadeaubon worden genoteerd.

Vanaf versie Mei 2014 wordt er automatisch een apart bonnetje afgedrukt met daarop unieke code van de cadeaubon in vorm van een barcode. Dit bonnetje kan aan de cadeaubon geniet worden, of de barcode kan uitgeknipt worden en op de cadeaubon geplakt worden.

Als de cadeaubon weer wordt ingeleverd kan met behulp van het handmatig opgeschreven nummer of de barcode van het aparte bonnetje de juiste bon teruggeboekt worden. Het is ook mogelijk cadeaubonnen in te nemen zonder dat daar het nummer van bekend is in de kassa. Door ingave van een dummy nummer kan bijvoorbeeld een cadeaubon uit het vorige systeem worden geïnd.

Methode II: voorbedrukte cadeaubonnen.

Het verkopen van voorbedrukte cadeaubonnen is een andere mogelijkheid om met cadeaubonnen te werken. Deze cadeaubonnen krijgen een unieke barcode en kunnen in alle filialen van het eigen bedrijf worden ingenomen. Zodra een cadeaubon verkocht wordt en een waarde krijgt die op de kassa wordt ingegeven, of al een vaste waarde heeft, is de cadeaubon geregistreerd en bekend in alle filialen. Als met deze unieke cadeaubon in een filiaal betaald wordt, wordt dat gecommuniceerd naar alle filialen zodat meteen geregistreerd wordt dat de cadeaubon niet meer geldig is.

Via de kassa instellingen wordt vastgelegd hoe met de cadeaubonnen wordt omgegaan in de filialen.

18.1 Cadeaubon niet voorbedrukt

Werkwijze verkoop cadeaubon

Ingave verkoper nummer

Eventueel ingave klantnummer

F12 Meer opties

F3 Cadeaubon

Het bedrag van de cadeaubon ingeven.

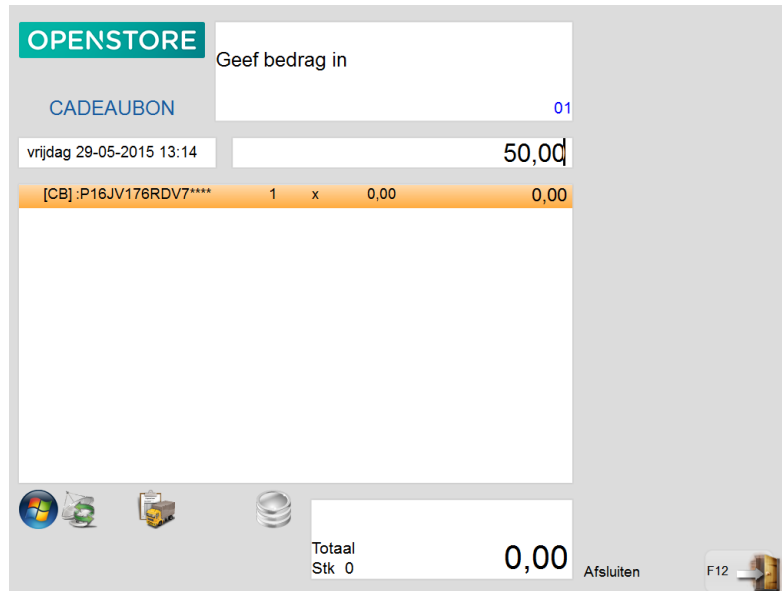

De cadeaubon krijgt een nummer dat wordt uitgegeven door de kassa en wordt afgedrukt op het scherm, op de kassabon en op een apart bonnetje (vanaf versie Mei 2014). Met behulp van dit nummer kan de juiste cadeaubon weer worden ingenomen. Geadviseerd wordt het nummer over te nemen op de cadeaubon.

Werkwijze inname van een cadeaubon

F1 Totaal

Afrekenen.

F? Cadeaubon

Handmatige ingave of scannen van het cadeaubonnummer

F1 Akkoord, bedrag bevestigen van de cadeaubon en deze volledig innemen.

F2 Annuleren, indien cadeaubon niet juist is.

F3 Bedrag overschrijven Het bedrag dat afgeschreven moet worden van de cadeaubon ingeven. Indien een deel van de waarde van de bon open moet blijven staan.

OPENSTORE

Is cadeaubon bedrag juist?

AFREKENEN

01

vrijdag 29-05-2015 13:18

50,00

Verkoper Jeroen					
2013000001760	1	x	99,95		99,95
T-Shirt LM					
21%					17,35
Totaal					99,95
Betaling:					
Cadeaubon	P16JV176RDV7WM****		50,00		
Bedrag voldaan:					0,00
Bedrag te betalen:					99,95

Bedrag te betalen

99,95

Totaal

99,95

Stk 1

Akkoord

F1 

Annuleren

F2 

Bedrag overschrijven

F3 

Werkwijze cadeaubon onbekend. **F1 Totaal** Afrekenen.

F? Cadeaubon Het nummer van de cadeaubon dient ingegeven te worden. Indien niet bekend kan op <enter> worden gedrukt en daarna via **F1 Cadeaubon waarde**. Daarna de waarde van de cadeaubon handmatig ingeven.

In dit geval vindt er **geen** controle plaats van de cadeaubonnen die geïnd worden.

18.2 Cadeaubon voorbedrukt

Via de Openstore instellingen wordt aangegeven als met unieke cadeaubonnummers gewerkt wordt.

Voorwaarden:

- De unieke cadeaubonnummers worden vooraf door het eigen bedrijf uitgegeven, al dan niet voorzien van een barcode(Excel). De cadeaubonnen worden uitsluitend door de filialen van het eigen bedrijf verkocht en weer ingenomen. De unieke barcode mag in geen geval voorkomen in de centrale applicatie bijvoorbeeld als klantnummer of artikelcode. Het unieke nummer van de cadeaubon wordt geactiveerd bij het scannen van de verkoop van de cadeaubon. Daarmee wordt ook de waarde gekoppeld.
- De gegevens worden opgeslagen op de kassa en direct doorgestuurd naar Storecenter.
- Bij de uitgave wordt de cadeaubon niet bij de omzet geteld.
- Bij de inname wordt de cadeaubon als een betaalmiddel gescand / ingegeven en wordt dus ook niet van de omzet afgehaald.
- In Storecenter is informatie opvraagbaar over de uitstaande en ingenomen cadeaubonnen.

Werkwijze verkoop unieke cadeaubonnen: Ingave verkopernummer
Eventueel ingave klantnummer

F12 Meer opties
F3 Cadeaubon
Scan/ingave van het unieke
nummer
Ingave bedrag van de cadeaubon.

Werkwijze inname unieke cadeaubon

F1 Totaal
Afrekenen.
F? Cadeaubon
Scannen/ingave unieke
cadeaubonnummer
F1 Akkoord, bedrag bevestigen van
de cadeaubon en deze volledig
innemen.
F2 Annuleren, indien cadeaubon
niet juist is.
F3 Bedrag overschrijven Het bedrag
dat afgeschreven moet worden van
de cadeaubon ingeven. Indien een
deel van de waarde van de bon
open moet blijven staan.
Eventueel restant afrekenen.

OPENSTORE
 AFREKENEN

Maak uw keuze
 01

vrijdag 29-05-2015 13:21

0,00

Verkoper Jeroen				
2013000002354	1	x	69,95	69,95
Overhemd LM				
21%				12,14
Totaal				69,95
Betaling:				
Cadeaubon	CB****		20,00	
			0,00	
Bedrag voldaan:				20,00
Bedrag te betalen:				49,95

Bedrag te betalen
 Totaal
 Stk 1

49,95
 69,95

Contant F1
 PIN F2
 Master Card F3
 Visa F4
 Cadeaubon F5
 Tegoedbon F6
 fashioncheque F7
 Op rekening F8
 1-malige machtiging F9
 Opmerking F10
 Annuleren F11
 Meer betaalmidd. F12

Zorg dat de voorbedrukte cadeaubonnen (of pasjes) in de filialen aanwezig zijn. De cadeaubonnen kunnen een vaste waarde hebben. Het is ook mogelijk dat de waarde pas toegekend wordt op het moment van verkoop. De waarde moet altijd handmatig worden ingegeven bij de verkoop. Pas als de cadeaubon wordt verkocht wordt deze geactiveerd. Er kunnen meerdere cadeaubonnen op een kassabon verkocht worden. Bij het inleveren van de cadeaubon (of het pasje) kan een deel van de totale waarde van de cadeaubon worden verzilverd. Er kunnen meerdere cadeaubonnen op een kassabon worden ingenomen.

Advies is om binnen een bedrijf met een soort cadeaubonnen te werken om verwarring te voorkomen.

Technische informatie over de unieke codes.

- De barcodes van de cadeaubonnen moeten uniek zijn en mogen niet voor andere doeleinden gebruikt worden of zijn. (artikelcodes, klantcodes, of al in omloop zijnde cadeaubonnen.)
- Code-128. Het voordeel van dit type barcode is dat deze alfanumerieke tekens kan bevatten. (bijv. CB cadeaubon) en niet kan voorkomen in de reeds toegepaste barcodes. De kassascanner dient deze barcodes te kunnen lezen. Symbol LS2208 en Metrologic Voyager zijn hiervoor geschikt.
- Instore EAN: Als hiervoor gekozen wordt is het belangrijk dat deze uitsluitend voor de unieke cadeaubonnen worden gebruikt en nergens anders in de organisatie.
- Op de Openstore kassa's moet minimaal release F geïnstalleerd zijn met minimaal de build van 06-08-2009 of later.
- Via de Openstore instellingen moet aangegeven worden dat er met eigen voorbedrukte unieke cadeaubonnen werkt.

18.3 Uitgegeven cadeaubonnen op Openstore kassa.

In geval gekozen wordt om met voorbedrukte cadeaubonnen te gaan werken zullen er waarschijnlijk nog "oude" cadeaubonnen verzilverd kunnen worden. Deze cadeaubonnen (dus de nummers die door de Openstore kassa werd uitgedeeld) kunnen op de reguliere wijze worden

geïnd. Het nummer kan handmatig worden ingegeven, waarna het bedrag automatisch bekend wordt.

18.4 Uitgegeven cadeaubonnen van de “oude” kassa.

De cadeaubonnen die niet zijn uitgegeven door de Openstore kassa, dus ongeregistreerde cadeaubonnen, zullen niet herkend worden door de Openstore kassa, maar kunnen wel worden ingenomen door ingave “dummy” nummer. Er is geen informatie over deze ingenomen cadeaubon.

18.5 Unieke cadeaubon informatie

In Storecenter kan over de uitgegeven en ingenomen uniek geregistreerde cadeaubonnen periodiek informatie opgevraagd worden. Zie de handleiding Storecenter.

19 Artikel soorten

Unieke artikelen

Kenmerk

Artikel is uniek gelabeld. Identificatie is uniek.

Aantal wijzigen is voor zo'n artikel niet mogelijk

Barcode kan slechts 1 maal worden gescand op de bon.

Signaal meldingen:

Artikel niet op voorraad

F1 Akkoord om artikel toch te verkopen, **F2 Annuleren** om de verkoop te annuleren.

Artikel reeds gescand.

F1 Annuleren. Artikel kan niet op dezelfde bon verkocht worden.

Artikel reeds op voorraad

F1 Annuleren. Artikel is al retour geboekt.

Serie/maat artikelen

Kenmerk

Meerdere aantallen van een maat hebben dezelfde barcode.

Aantal wijzigen is mogelijk

Barcode kan meerdere keren worden gescand op 1 bon.

Diensten

Kenmerk

Gebruik voor verhuur, reparatie, vermaakkosten, plastic tas (alleen indien het hoofdsysteem Classic of Retailium is).

Artikelen

Kenmerk

De artikelen hoeven niet gelabeld te zijn.

De artikelen kunnen via een verzamelnummer worden verkocht (EAN barcode lijst).

Prijs van artikelen kan wel of niet bekend zijn op de kassa.

Aantal wijzigen is mogelijk.

Verkoop adhv niveau

Kenmerk

Artikelen registreren adhv artikelstructuur (assortiment).

Onbekend artikel

Kenmerk

Op de kassa is het artikel niet bekend.

Oorzaak: Barcode leverancier gescand, barcode artikel is nog niet gecommuniceerd door centraal

20 Stroomschema's Openstore

Een aantal handelingen in de stroomschema's starten vanuit het hoofdmenu. Het is niet perse noodzakelijk om bij iedere handeling terug te gaan naar het hoofdmenu. Hiervoor is gekozen zodat er bij deze handelingen altijd een vast aanknopingspunt is om vanuit te starten.

20.1 Kassa openen en klaarzetten voor verkopen

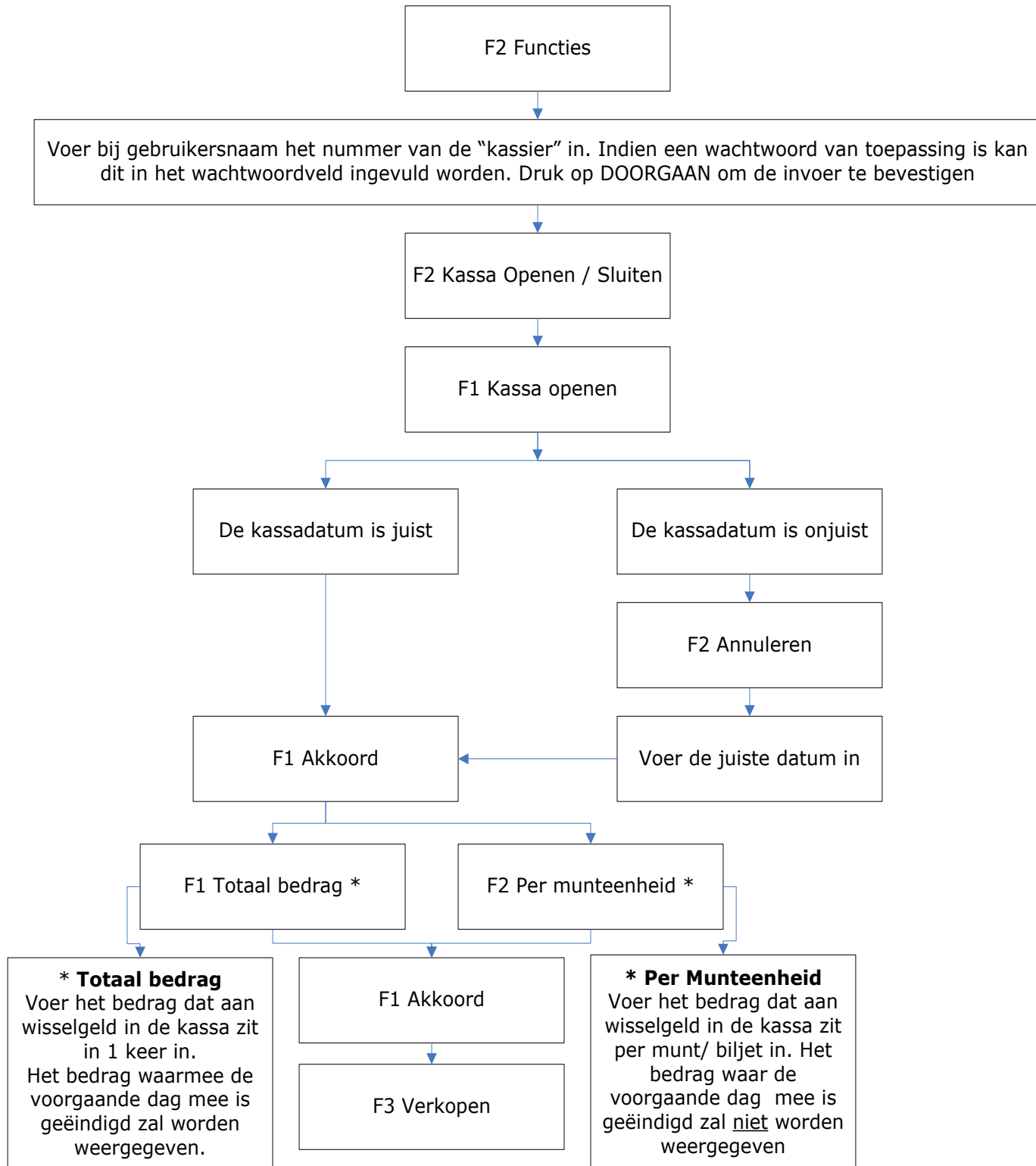

20.2 Verkopen

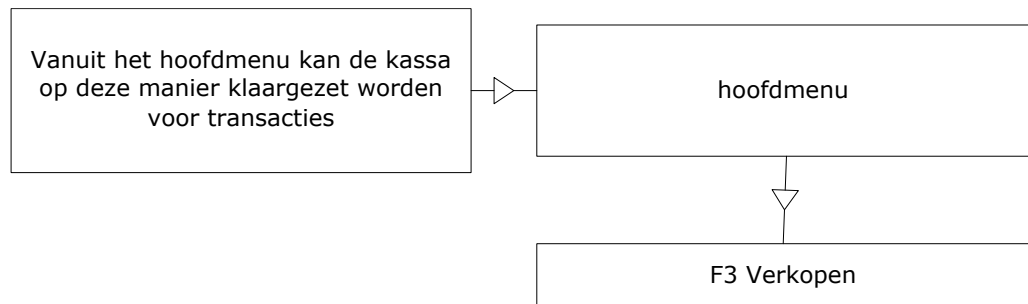

20.3 Verkoop met korting

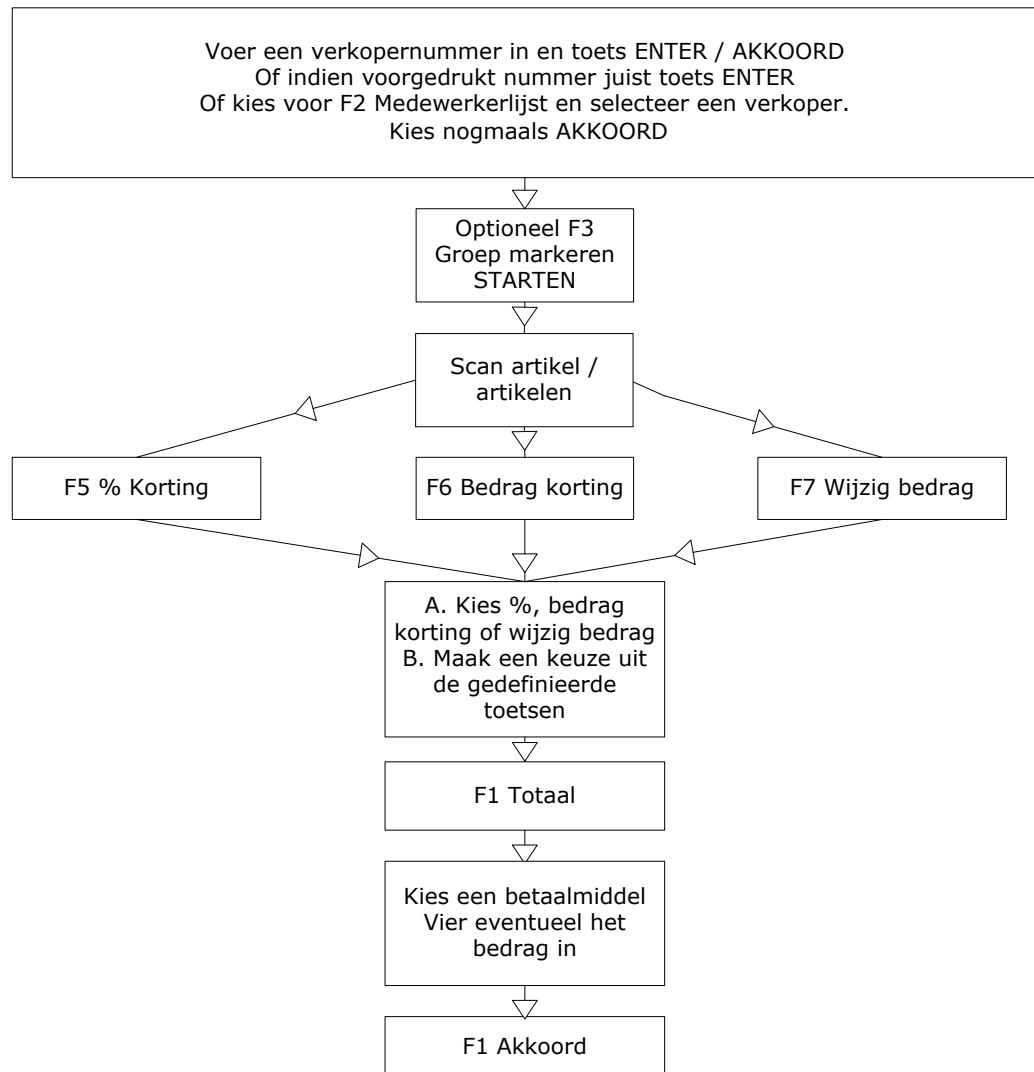

20.4 Retour met bon

De klant komt in deze situatie een artikel retour brengen en heeft een kassabon die door de Openstore kassa is uitgegeven.

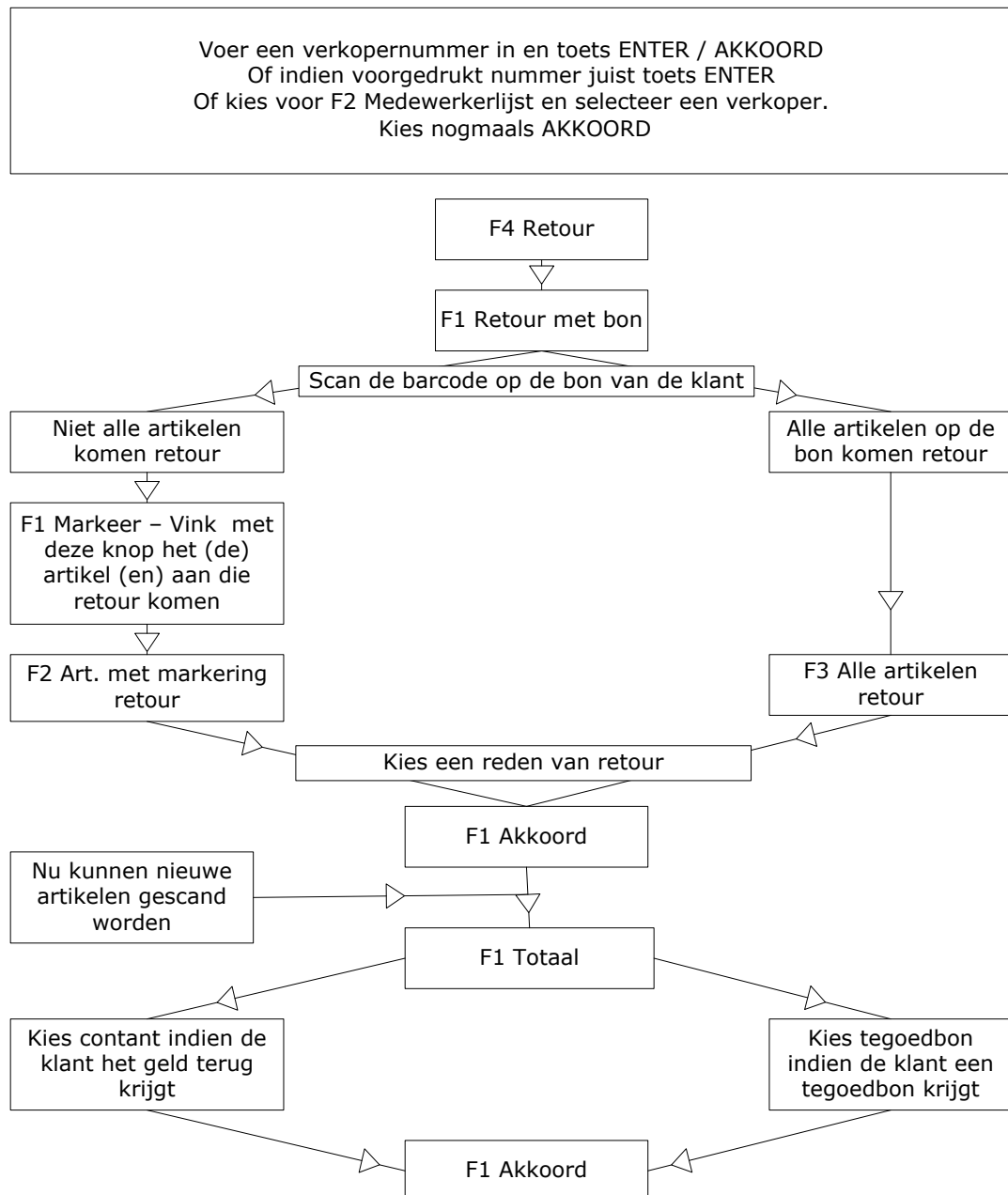

20.5 Retour zonder bon (Retour onbekend)

De klant komt een artikel retour brengen en heeft geen kassabon die door de Openstore kassa is uitgegeven of helemaal geen kassabon.

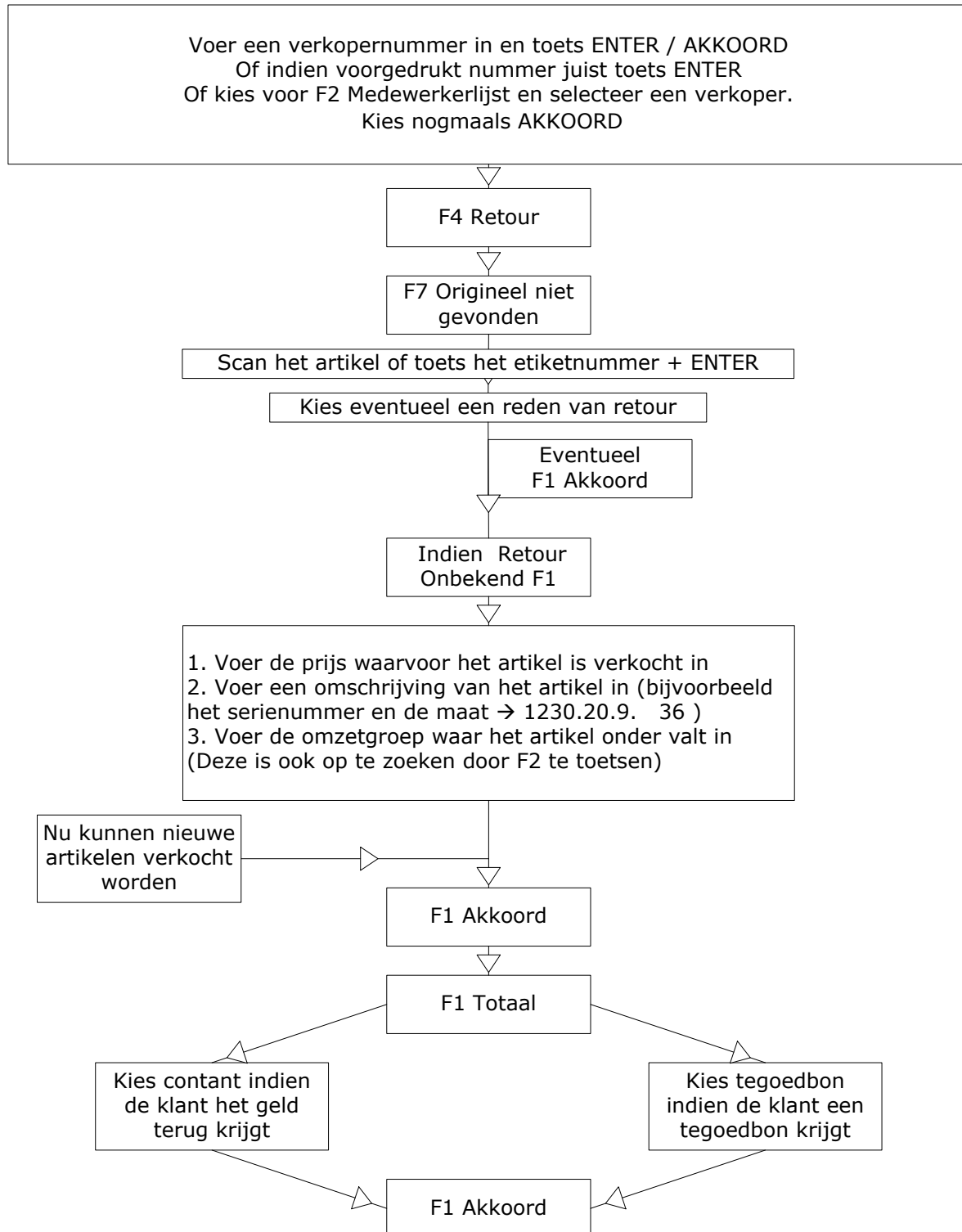

20.6 Verkoop op rekening - Verkoop

De onderstaande methode wordt gebruikt bij een verkoop op rekening. In het systeem kan worden aangegeven dat een verkoop op rekening alleen kan plaatsvinden indien een klantnummer aan de verkoop is toegevoegd.

20.7 Verkoop op rekening – Betaling van de rekening aan de kassa

Als de klant het geld overmaakt via de bank of giro is de onderstaande procedure niet nodig, maar wordt de betaling verwerkt in Storecenter.

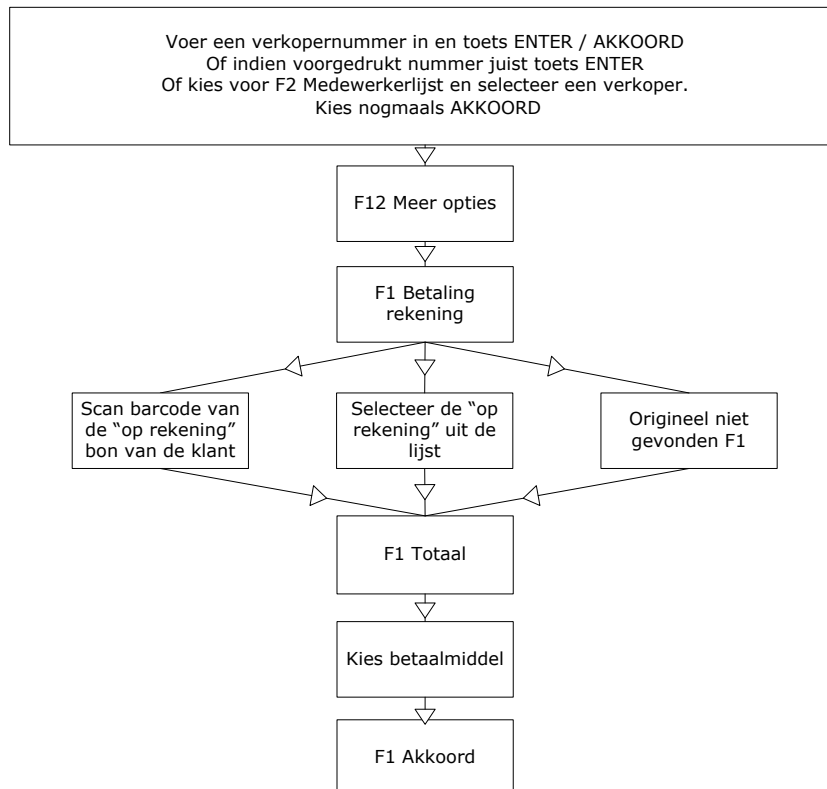

20.8 Verkoop op zicht

Het kan voorkomen dat een klant artikelen op zicht koopt. Nadat een artikel is gescand wordt aangegeven dat het artikel op zicht wordt meegenomen. De kassa kan zo ingesteld worden dat op zicht alleen mogelijk is indien een klantnummer is ingegeven. De zicht verkoop kan alleen in hetzelfde filiaal terug worden gescand.

In een Multiterminal omgeving kan het artikel op de verschillende kassa's in het filiaal worden teruggescand.

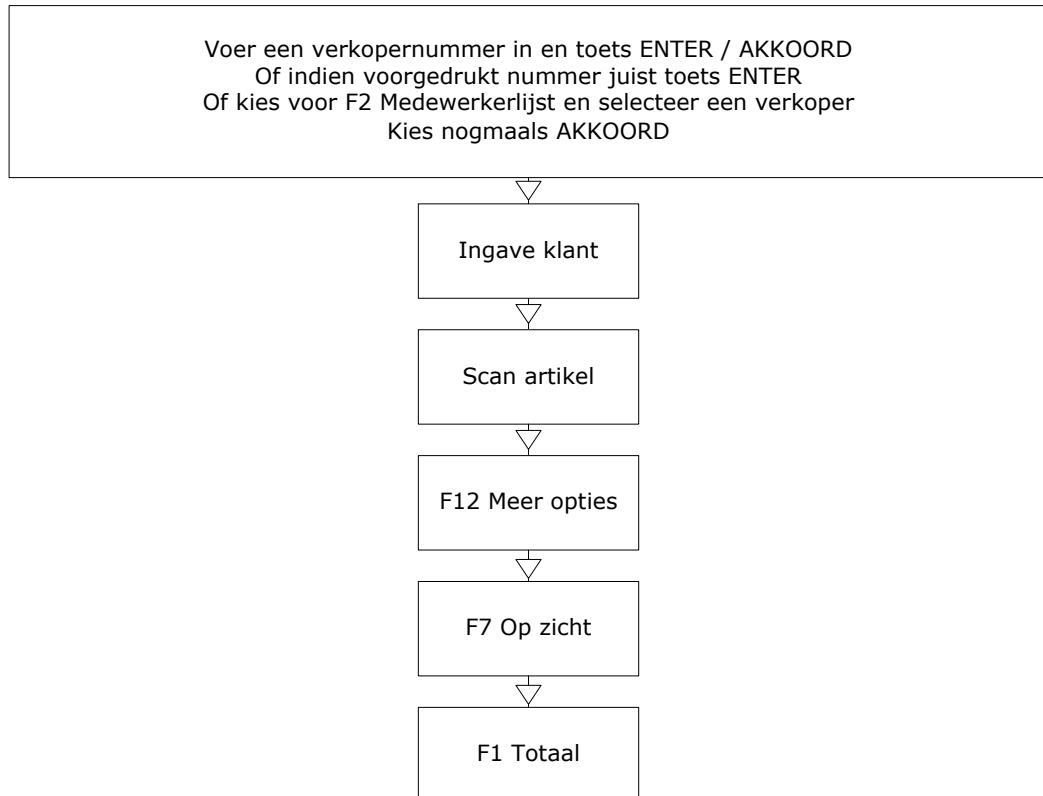

20.9 Betaling / retour – Verkoop op zicht

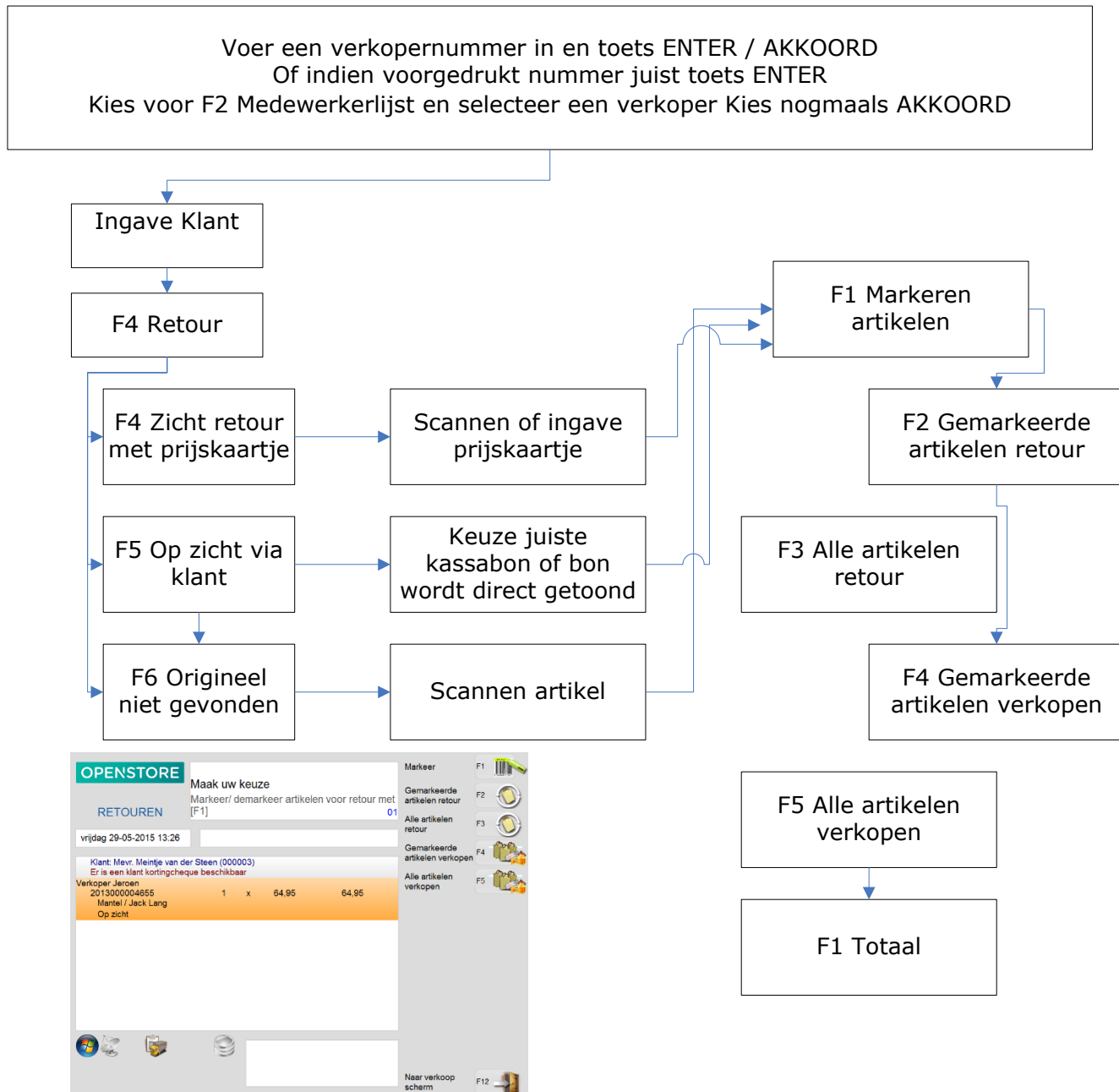

20.10 Voorbedrukte cadeaubon – Verkoop

Met deze werkwijze wordt gebruik gemaakt van voorbedrukte cadeaubonnen die worden geactiveerd op het moment dat de cadeaubon verkocht wordt. De cadeaubon kan ingeleverd worden in elk filiaal binnen het bedrijf.

In Storecenter kan een overzicht opgevraagd worden van de openstaande cadeaubonnen.

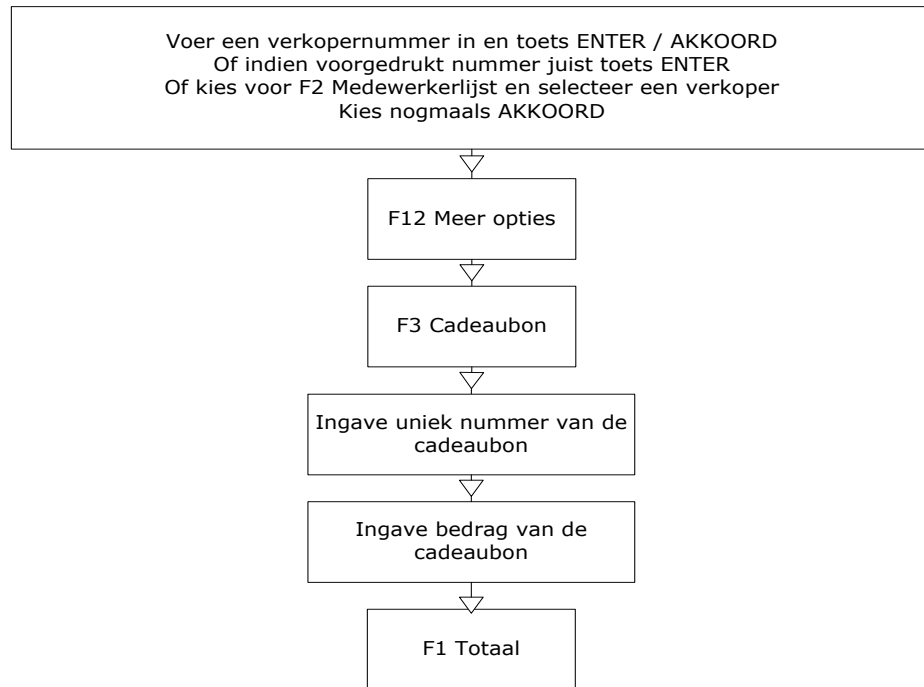

20.11 Voorbedrukte cadeaubon – Inname

Na datacommunicatie met Storecenter wordt naar alle Openstore kassa's de verwerkte cadeaubon gezonden zodat deze niet nog nogmaals kan worden ingeleverd.

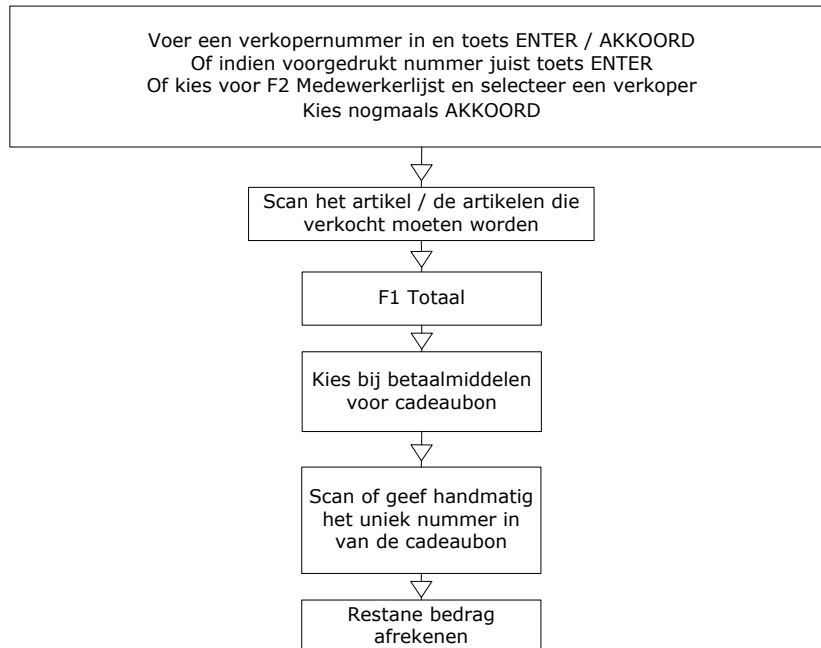

20.12 Cadeaubon – Verkoop via klein artikel

Cadeaubonnen kunnen verkocht worden via een klein artikel. In het back-office pakket wordt bijgehouden hoeveel cadeaubonnen verkocht en ingenomen zijn, echter de cadeaubonnen zijn niet uniek geregistreerd. Het bedrag van de cadeaubon wordt niet vastgehouden en zal altijd handmatig moeten worden ingegeven.

Om via deze methode te werken moet centraal een klein artikel "Cadeaubon inname" en "Cadeau uitgave" aangemaakt worden.

Tevens moet de retourreden Cadeaubon inname aangemaakt worden.

Voer een verkopernummer in en toets ENTER / AKKOORD
Of indien voorgedrukt nummer juist toets ENTER
Of kies voor F2 Medewerkerlijst en selecteer een verkoper
Kies nogmaals AKKOORD

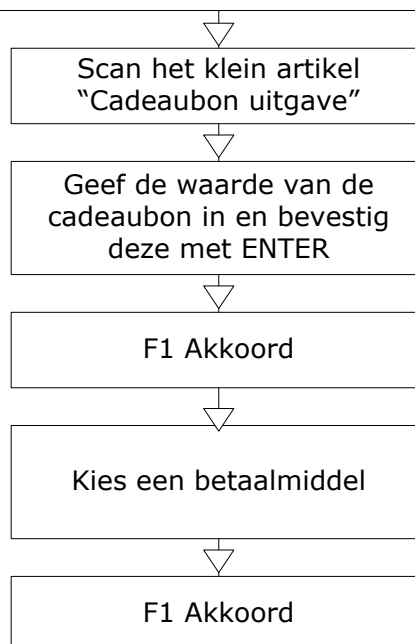

20.13 Cadeaubon – Inname via klein artikel

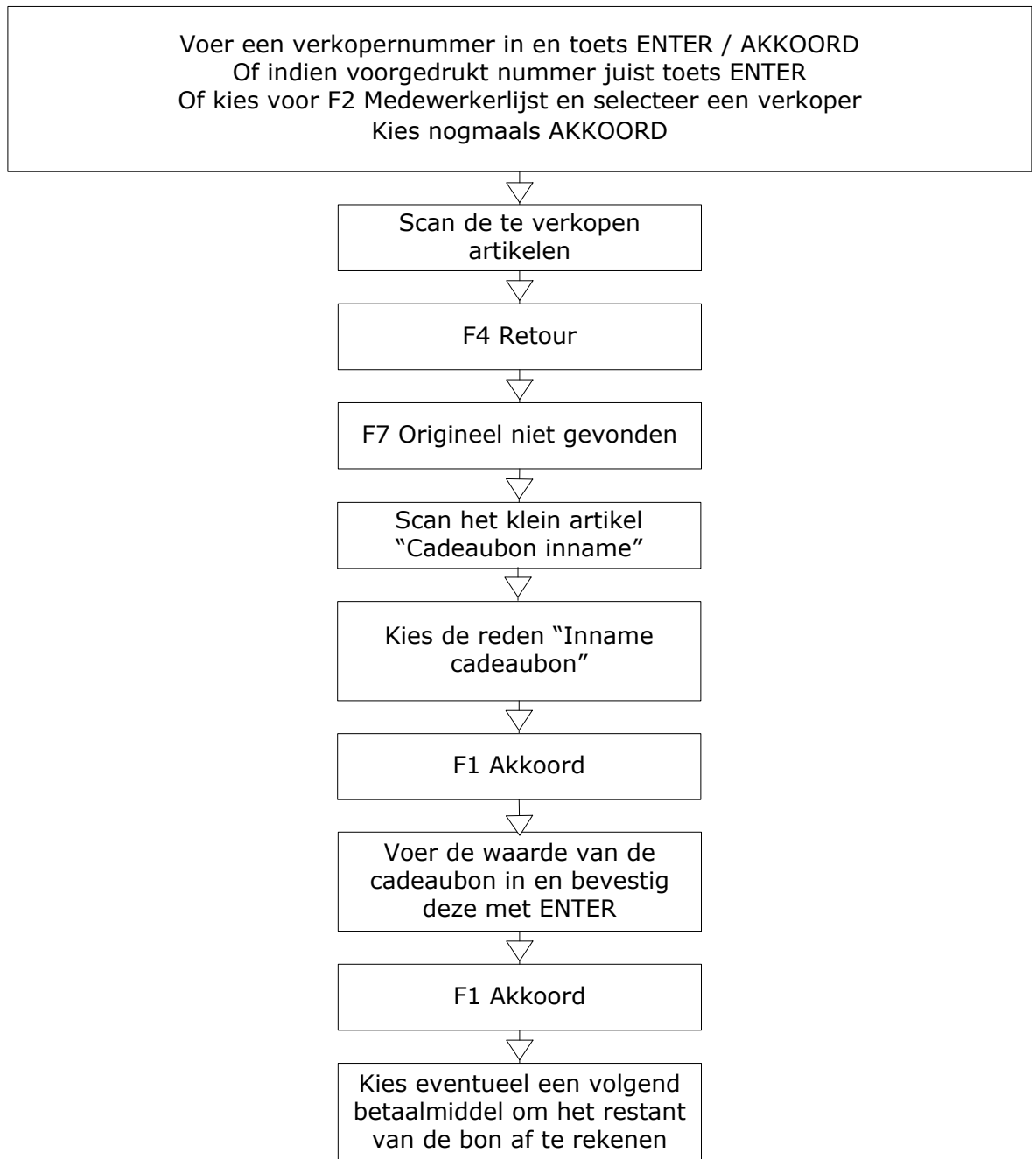

20.14 Dagafsluiting kassa

Dit is een voorbeeld van een standaard dagafsluiting. De resultaten die hier afgedrukt worden zijn naar eigen wens in te vullen.

1. Resultaten per omzetgroep, niveau 4 afdrukken

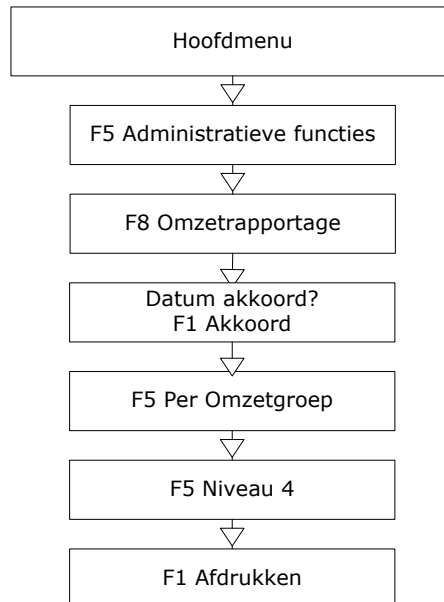

2. Het financieel verslag afdrukken

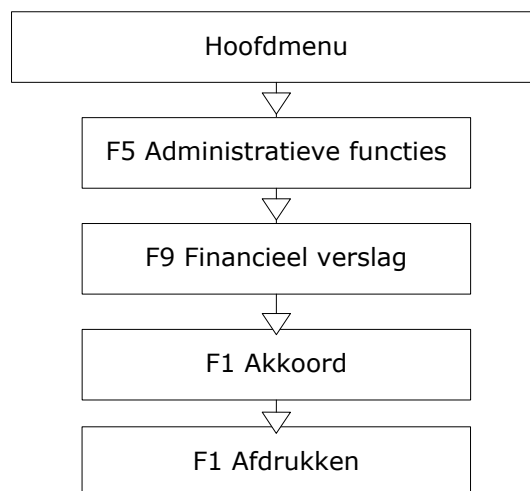

3. Tellen betaalmiddelen en afsluiten

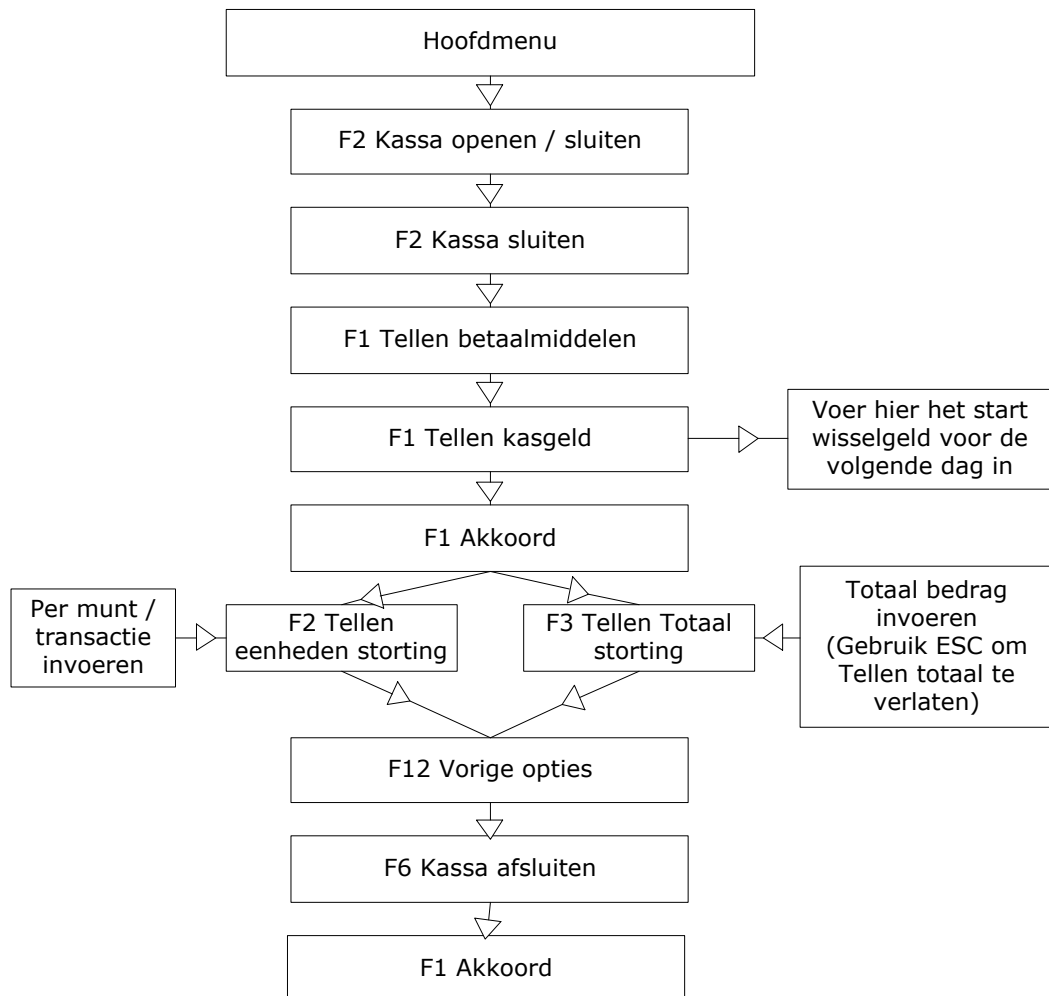

21 Openstore instellingen programma

Met behulp van het Openstore instellingen programma kunnen de instellingen op de kassa's beheerd worden.

Het Openstore instellingen programma kan op alle kassa's in een filiaal gestart worden. Wijzigen van de instellingen op de tabbladen [Algemeen], [Geavanceerd], [Instellingen voor alle kassa's], [Klant&Loyalty], [Bonontwerp] en [Instellingen per betaalmiddel] hebben betrekking op **alle kassa's** in een filiaal.

Wijzigen van de instellingen op de tabbladen [Gereedschap], [Apparaten], [Printerinstellingen], [WinPrint instellingen] en [Derde partijen] hebben uitsluitend betrekking op de kassa waar het programma Openstore instellingen gestart is.

BELANGRIJK

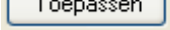
Activeer na het aanpassen van de kassa instellingen de knop  en herstart het kassa programma om de nieuwe instellingen te kunnen gebruiken.

Starten

Druk op het icoontje  op de kassa,

Klik op de start knop  linksonder in het scherm.

Ga naar alle programma's> ACA> Openstore> Openstore instellingen.

Connect klik OK

Het venster om op de kassa het programma te starten wordt getoond,

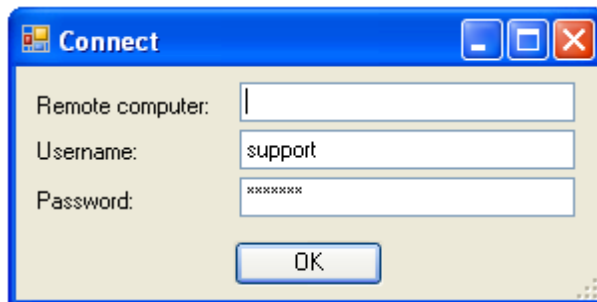

21.1 Knoppen op het scherm

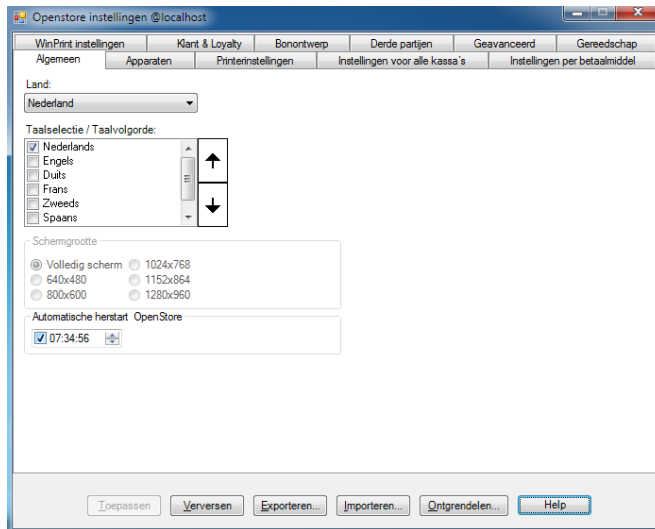

Let op: het tabblad WinPrint instellingen is uitsluitend aanwezig indien het programma ACAWinPrint is geïnstalleerd op de kassa.

Uitleg van de knoppen onderaan het scherm.

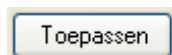

Activeer deze knop om de instellingen in de kassa beschikbaar te maken.

Volg de aanwijzing op het scherm na het activeren van deze knop:

Herstart alle Openstore kassa's via het schakelaartje  en de blauwe knop [alles herstarten].

Activeer deze knop om de actuele instellingen op het scherm te tonen.

De instellingen kunnen worden geëxporteerd. Het bestand heet Openstore.xml. Het bestand moet geplaatst worden op de computer waar ook Storecenter op staat geïnstalleerd, in de map C:\ACA\Openstore\instellingen. Op deze manier kan het bestand vanuit elke andere kassa benaderd worden.

Met deze button kan het bestand Openstore.xml worden geïmporteerd, zodat niet op elke kassa alle instellingen opnieuw hoeven te worden ingegeven.

Uitsluitend voor gebruik door ACA.

A rectangular button with a light gray gradient and a thin border. The word "Help" is written in a blue, sans-serif font in the center.

Roept de handleiding van Openstore instellingen op

Tabbladen

Algemeen

Deze instellingen worden bij de installatie op de juiste wijze gedefinieerd. Aanpassen is niet van toepassing.

Apparaten

Op dit tabblad worden de instellingen van de printers, kassalade en klantendisplay van de kassa getoond.

De keuzes op dit tabblad mogen uitsluitend uitgevoerd worden in overleg met afdeling support ACA.

De instellingen zorgen voor een juiste werking van de printers, kassalade en klantendisplay, wijzigingen kunnen tot gevolg hebben dat deze apparatuur niet meer werkt.

Printerinstellingen

Deze instellingen worden bij de installatie op de juiste wijze gedefinieerd. Aanpassen is alleen van toepassing als een andere printer aan de kassa wordt gekoppeld.

Instellingen voor alle kassa's

Op dit tabblad kunnen standaard instellingen worden ingegeven die voor alle kassa's gelden in het filiaal.

Instellingen per betaalmiddel

Op dit tabblad worden de instellingen bepaald die voor de verschillende betaalmiddelen gelden in het filiaal.

WinPrint instellingen

Op dit tabblad worden de instellingen voor de windowsprinter (laser-printer, inktjet e.d) gedefinieerd.

Klant & Loyalty

Op dit tabblad worden de instellingen gedefinieerd die gelden voor de klanten en loyalty systemen.

Bonontwerp

Op dit tabblad kunnen de standaard kassabonnen aangepast worden.

Derde partijen

Op dit tabblad worden de instellingen vastgelegd als er met Fashion cheques, Clean Cash of FreeBees kan worden betaald.

Geavanceerd

Deze instellingen worden gedefinieerd bij de installatie en zijn uitsluitend ter informatie beschikbaar.

Gereedschap

De keuzes op dit tabblad uitsluitend uitvoeren in overleg met afdeling support ACA.

21.2 Algemeen

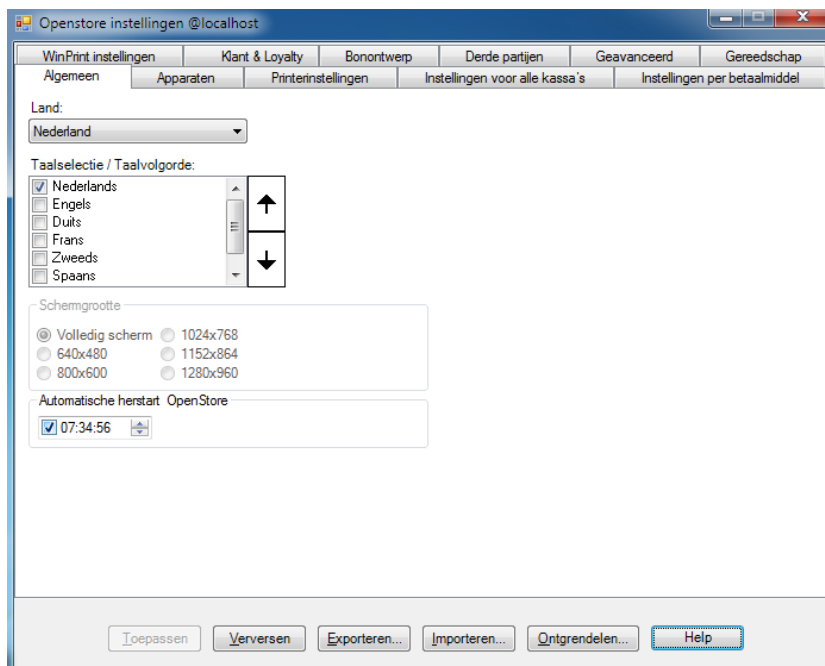

Op dit tabblad wordt het land gedefinieerd voor het toetsenbord.

De taalselectie/volgorde wordt ingesteld.

Standaard wordt het scherm op volledig scherm gezet.

De Openstore kassa wordt automatisch herstart op de ingestelde tijd.

Deze instellingen worden vastgelegd bij uitlevering van de Openstore kassa en hoeven in principe nooit gewijzigd te worden.

21.3 Apparaten

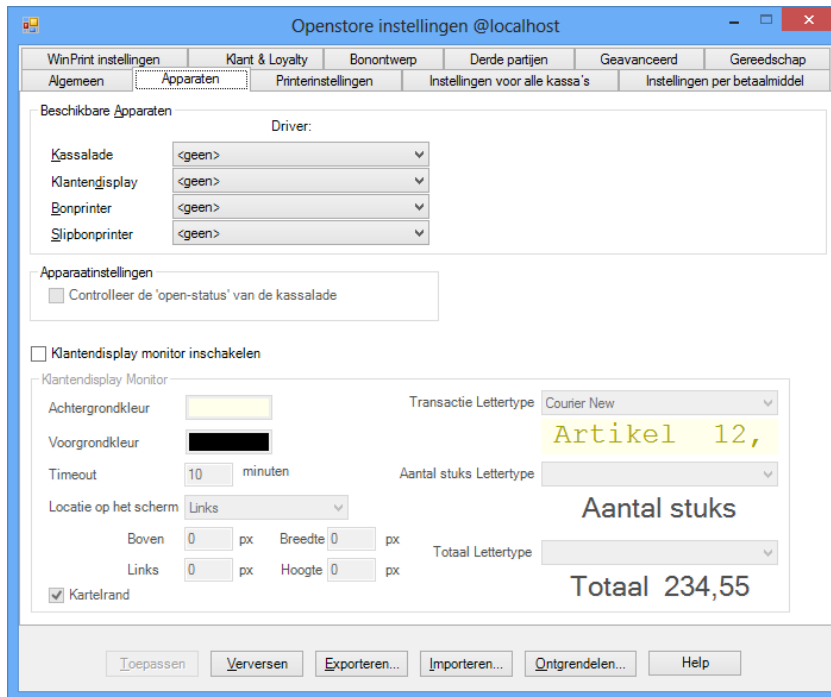

Bij beschikbare apparaten worden de koppelingen van alle aangesloten apparaten ingesteld. Deze instellingen worden door ACA gedefinieerd en hoeven niet gewijzigd te worden.

Via klantendisplay monitor inschakelen kan de kassabon op een extern beeldscherm worden weergegeven.

Achtergrondkleur	De kleur van de achtergrond (kassabon)
Voorgrondkleur	De kleur van de letters op de kassabon
Timeout	Na dit aantal minuten start de screensaver van het 2 ^e scherm
Locatie op het scherm	Positie op het scherm waar de kassabon weergegeven moet worden
Kartelrand	Met deze optie aan kan de kassabon op het scherm worden voorzien van een kartelrand
Transactie lettertype	Het lettertype van de artikelen op de bon op het klantenscher
Aantal stuks lettertype	Het lettertype van de het aantal stuks op het klantenscher
Totaal lettertype	Het lettertype van het totaalbedrag op het klantenscher

21.4 Printerinstellingen

Op dit tabblad worden de instellingen voor de slipprinters gedefinieerd.

Ga voor de instellingen van een windowsprinter (laser-printer, inktjet e.d.) naar het tabblad WinPrint instellingen.

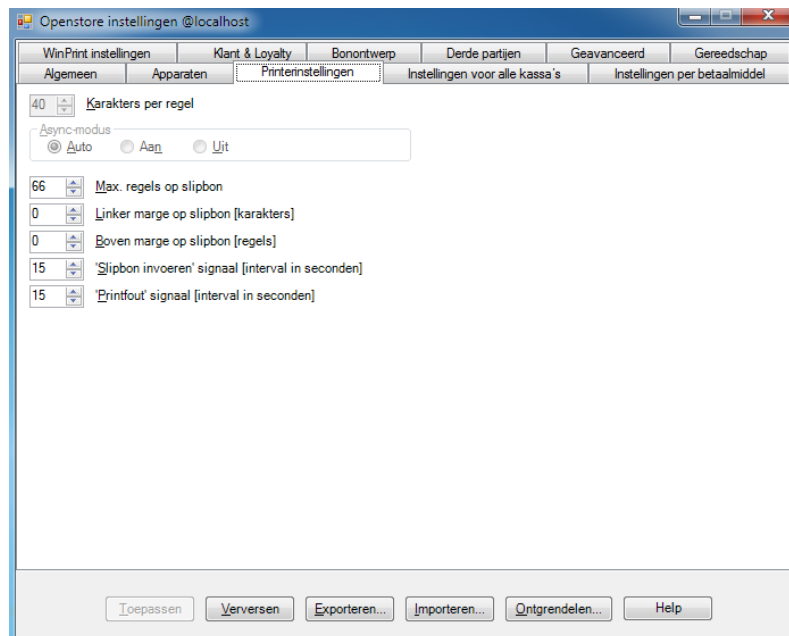

De instellingen kunnen gewijzigd worden door met de pijltjes toetsen de waarde te verhogen of te verlagen of de nieuwe waarde in te geven.

Bij het ingeven van de waarde verschijnt de knop toepassen door na het wijzigen van een instelling op een andere instelling te klikken

Max. regels op slipbon

Het maximaal aantal regels dat geprint kan worden op 1 kassa-slipbon (met een lettertype van 6 regels per inch (= per 2,54 cm)).

Wijzigen van deze instelling, past ook direct de instelling op het tabblad WinPrint aan.

Linker marge op de slipbon

Het aantal karakters vanaf de linkerkantlijn dat niet bedrukt mag worden. De afdruk wordt gestart vanaf deze positie.

Boven marge op de slipbon

Het aantal regels vanaf de bovenzijde van het papier dat niet bedrukt mag worden. De afdruk wordt gestart vanaf deze positie.

'Slipbon invoeren' signaal

Aantal seconden dat de printer wacht op invoeren van een slipbon voordat er een geluidsignaal wordt gegeven

'Printfout' signaal

Aantal seconden dat de printer wacht bij een foutmelding voordat er een geluidsignaal wordt gegeven

21.5 Instellingen voor alle kassa's

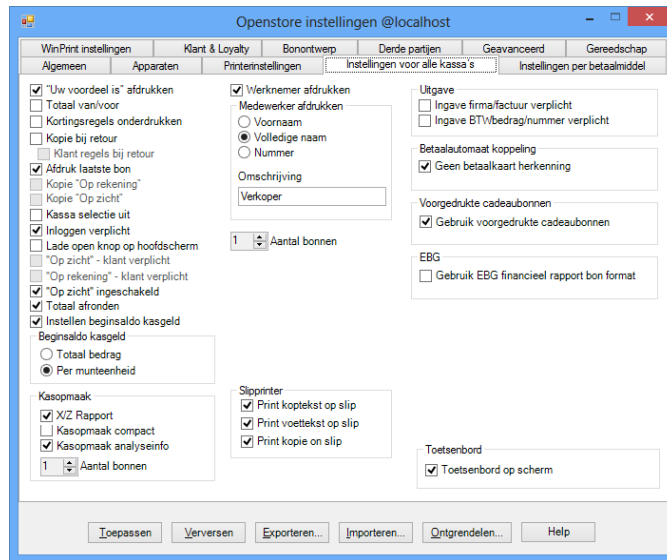

“Uw voordeel is” afdrukken afgedrukt.

Totaal van/voor

Kortingsregels onderdrukken

Kopie bij retour

Klant regels bij retour

Afdruk laatste bon

Kopie “Op rekening”

Kopie “Op zicht”

Kassa selectie uit

Als aangevinkt wordt bij korting de regel op de kassabon

Door middel van deze instelling komt er een extra regel op de kassabon waarin het totaal bedrag voor en na de korting staat. Als deze optie aangevinkt is zal de reden van korting en het kortingsbedrag niet bij ieder artikel afgedrukt worden in geval van een groeps-, transactie- of personeelskorting. Het bedrag dat voor het artikel betaald moet worden zal zichtbaar zijn. Onderaan de bon zal het totaal bedrag aan korting in een regel worden weergegeven.

Aan - Er wordt automatisch een filiaal kopie afgedrukt bij elke retour transactie.

Aan - Op de kopie retourbon worden invulregels voor: naam, adres, woonplaats en telefoonnummer afgedrukt

Aan - Mogelijkheid om van de laatste bon een extra kopie te printen

Het afdrukken van een extra kopie wordt getoond op het scherm waar de verkoper ingegeven kan worden voor een nieuwe transactie.

In situaties waar geen kopie bon gewenst is, staat Openstore direct op de juiste plaats om een volgende transactie te boeken.

Zolang Openstore actief is, is de functie [afdruk laatste bon] beschikbaar.

Na het herstarten van Openstore, is de functie [afdruk laatste bon] pas weer beschikbaar na registratie van de 1e verkoop transactie.

Instellen via het tabblad Instellingen per betaalmiddel

Instellen via het tabblad Instellingen per betaalmiddel

Aan - Selecties en overzichten zijn uitsluitend beschikbaar voor de “eigen” kassa in het filiaal

Inloggen verplicht	Uit - Selecties en overzichten zijn van alle kassa's op alle kassa in het filiaal beschikbaar Aan - Indien er wachtwoorden gekoppeld zijn aan verkopers dient bij iedere transactie dit wachtwoord ingegeven te worden
Lade open knop op hoofdscherm	Aan - Op het hoofdscherm is de lade open knop beschikbaar. In geval van een overval kan op deze manier de kassalade snel opengemaakt worden
Keuze extra kopie af te drukken	Aan - Mogelijkheid om bij afsluiten van de bon een extra kopie
"Op zicht" - klant verplicht	Instellen via het tabblad Instellingen per betaalmiddel
"Op rekening" - klant verplicht	Instellen via het tabblad Instellingen per betaalmiddel
"Op zicht" ingeschakeld	Aan - Artikelen op zicht boeken is mogelijk Uit - Geen op zicht mogelijk.
Totaal afronden	Aan - Contante betalingen worden afgerond op 0.05 eurocent Uit - Contante betalingen worden niet afgerond
Instellen beginsaldo kasgeld	Aan - Indien het beginsaldo kasgeld ingegeven moet worden, via Totaal bedrag Per munteenheid.
Kassa afsluiten	
X/Z rapport	

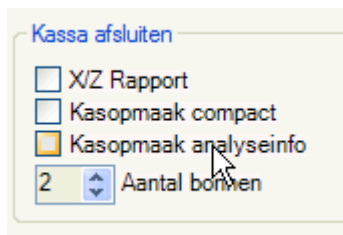

Indien de X/Z rapport instelling aan staat, worden de volgende gegevens op het overzicht detail en het definitieve kassa afsluiten rapport afgedrukt (het compact overzicht is vervallen in kassa afsluiten):

De omzet per niveau 2 van de omzetgroep:

Omzet per Hoofdgroep		
62	MANTELS	6.064,00
63	SHIRTS	600,06
82	DIVERSEN	4,30
91	ACCESSOIRES	10,02

TOTAAL GENERAAL	6.678,38

Toelichting:

Code van niveau 2 van de omzetgroep, de omschrijving van dit niveau en het saldo van de verkopen en retouren binnen deze omzetgroep.

Analyse info:

Analyse		

Verkopen	76 Stuk(s)	9.349,89
Artikelen	76	

Openstore Versie G

Diensten	0	
Retouren	15 Stuk(s)	2.671,51

Totaal generaal		6.678,38

Toelichting:

Verkopen	totaal aantal stuks verkocht en de waarde
Artikelen	totaal aantal stuks verkocht aan artikelen en de waarde
Diensten	totaal aantal keer diensten verkocht en de waarde (het is afhankelijk van de (inrichting van de) centrale applicatie of er diensten toegepast worden.)
Retouren	totaal aantal stuks retour en de waarde
Totaal generaal	saldo waarde verkopen minus waarde van de retouren.

Korting info:

De totaal verleende korting wordt getoond:

Korting	18,86-
---------	--------

BTW informatie

BTW		

Omzet incl. BTW	10,02	
Omzet excl. BTW	8,42	
21.0%		1,60
Omzet incl. BTW	6.668,36	
Omzet excl. BTW	6.290,91	
6.0%		377,45

BTW totaal		379,05
=====		

Extra info

Contant betaald	42
Lade Openen	0
Bonnen in de wacht	5
Kopieën	0

Toelichting:

Contant betaald	Aantal transacties met een positief bonsaldo waarbij contant betaald is.
Lade openen	Aantal keren activeren van de functie [Lade openen] in de [administratieve functies].
Bonnen in de wacht	Aantal bonnen in de wacht die verwijderd zijn na bij het kassa afsluiten.
Kopieën	Specifieke maatwerk toepassing, wordt niet standaard toegepast.

In het scherm van de functie Kassa Afsluiten ziet het menu er na het aan zetten van de instelling als volgt uit:

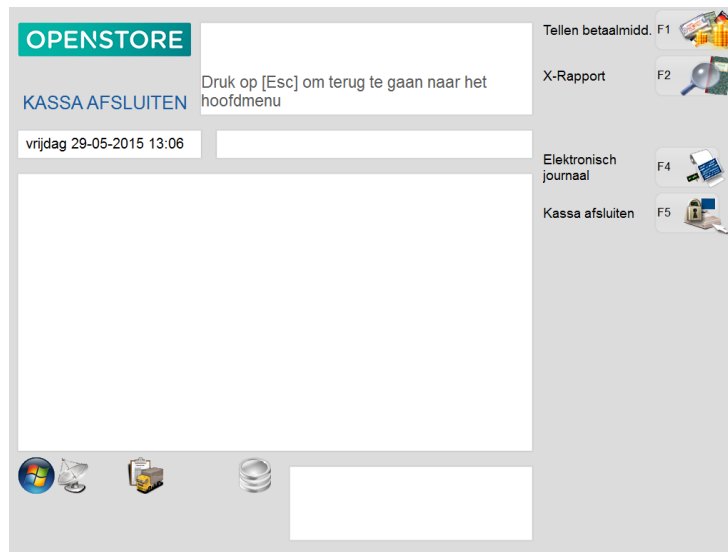

F2 X-rapport

Dit overzicht kan toegepast worden om tussentijds de kasopmaak informatie te bekijken.

F6 Kassa afsluiten

Na het activeren van deze functie wordt de actuele dag afgesloten en wordt het definitieve kassa afsluiten overzicht afgedrukt (met de barcode).

Kasopmaak compact afgedrukt. (2 bonnen)

Aan - De telling van het eind kasgeld wordt op een aparte bon

Uit - De telling van het eind kasgeld wordt bij de tellingsgegevens van de betaalmiddelen afgedrukt. (1 bon)

Kasopmaak analyse info

Aan - Op de dagafsluiting staat het scanningspercentage van de omzet dat op klantnummer is verkocht.

GBB=Gemiddeld BonBedrag

Omzet	Omzet (klt)	Scannings%	GBB
138,00	49,95	36%	46,00

Toelichting:

Omzet

De totale omzet geboekt voor de kassasessie

Omzet (klt)

De omzet van de transacties geregistreerd op klantnummer voor de

kassasessie

Scannings(%)

Welk percentage van de aankopen(omzet) is binnen de kassa sessie geregistreerd op klant.

GBB

Gemiddeld Bon Bedrag: Totale omzet/Totaal aantal transactie van de

kassasessie.

Aantal bonnen

Aantal tussen 1 en 5.

1 is de standaardwaarde waarbij er uitsluitend 1 originele bon van de definitieve kasafsluiting wordt afgedrukt, bij aantallen > 1 worden er volgens het ingegeven aantal minus 1, extra kopiebonnen afgedrukt.

Uitsluitend van toepassing indien er een slipprinter / windowsprinter gebruikt wordt:

Print koptekst op slip

Aan De koptekst wordt ook op de slipbon afgedrukt

Print voettekst op slip	Uit	De kopstekst wordt niet op de slipbon afgedrukt
	Aan	De voettekst wordt ook op de slipbon afgedrukt
	Uit	De voettekst wordt ook op de slipbon afgedrukt
Print kopie op slip	Aan	De kopiebon wordt op de slipbon afgedrukt
	Uit	De kopiebon wordt op de thermische printer afgedrukt

Werknemer afdrukken

Voornaam	Uitsluitend de voornaam van de verkoper wordt afgedrukt op de kassabon
Volledige naam	De voornaam en de achternaam van de verkoper worden op de kassabon afgedrukt
Nummer	Uitsluitend het verkopernummer wordt afgedrukt op de kassabon

Omschrijving Standaard staat op de kassabon bijvoorbeeld Verkoper: Jeroen. De tekst verkoper kan in dit veld bijvoorbeeld worden aangepast naar: U bent geholpen door. De standaard tekst "Verkoper" zal hierdoor worden vervangen.

Aantal bonnen Aantal - Getal tussen 1 en 5.
1 is de standaardwaarde waarbij er uitsluitend 1 originele kassatransactie bon wordt afgedrukt, bij aantallen > 1 worden er volgens het ingegeven aantal minus 1, extra kopiebonnen afgedrukt

Uitgave Ingave verplicht Indien de instellingen aan staan is het ingeven van een firma/factuur en/of BTWbedrag en BTWnummer verplicht bij elke uitgave transactie.

Betaalautomaat koppeling Compatibility Mode EFT Payment

Aan - De betaalautomaat is niet geschikt om de toegepaste betaalwijze terug te koppelen aan Openstore.
Uit - De betaalautomaat is geschikt om de toegepaste betaalwijze terug te koppelen aan Openstore.

Voorgedrukte cadeaubonnen Aanvinken als met voorgedrukt eigen uniek gecodeerde cadeaubonnen wordt gewerkt.

EBG Maatwerk

On-screen toetsenbord Het on screen toetsenbord kan indien wenselijk uitgeschakeld worden. Zo kan voorkomen worden dat deze ongewenst naar voren komt.

21.6 Instellingen per betaalmiddel

In het onderstaande tabblad worden uitsluitend de betaalmiddelen getoond die toegepast worden.

De knop toepassen verschijnt door na het wijzigen van een instelling op een ander betaalmiddel te klikken.

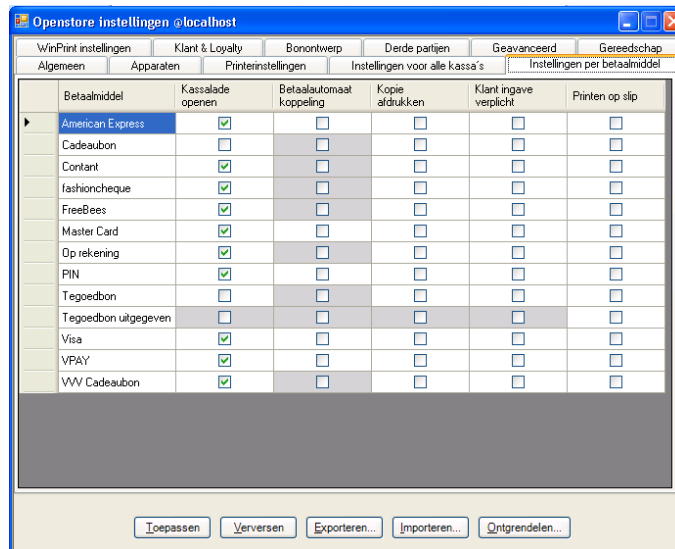

Per betaalmiddel kan aangegeven worden (met een grijs blokje wordt aangegeven dat de instelling niet aan te passen is voor het betaalmiddel):

Kassalade openen

Aan - De kassalade wordt automatisch geopend indien met het betaalmiddel wordt afgerekend.

Uit - De kassalade blijft dicht indien met het betaalmiddel wordt afgerekend.

Betalautomaat koppeling

Aan - Het bedrag dat afgerekend wordt met het betaalmiddel, wordt automatisch naar de betaalautomaat verzonden.

Uit - Betaalmiddel heeft geen betaalautomaat koppeling

Kopie afdrukken

Aan - Bij afrekenen met het betaalmiddel, wordt er automatisch een kopie bon afgedrukt.

Uit - Geen kopie bij afrekenen met het betaalmiddel

Klant ingave verplicht

Aan - Om te kunnen afrekenen met het betaalmiddel moet er een klant ingegeven zijn voor de transactie.

Uit - Afrekenen met het betaalmiddel is ook zonder klant ingave mogelijk.

Uitsluitend van toepassing indien er een slipprinter / windowsprinter gebruikt wordt:

Printen op slip

Aan - Kassabonnen waarop met het betaalmiddel is afgerekend, worden op de slipprinter afgedrukt

Uit - Kassabonnen waarop met het betaalmiddel is afgerekend, worden op de strookprinter afgedrukt

21.7 WinPrint instellingen

Op dit tabblad worden de instellingen voor de windowsprinter (laser-printer, inktjet e.d) gedefinieerd.

Ga voor de instellingen van een slipprinter naar het tabblad Printerinstellingen.

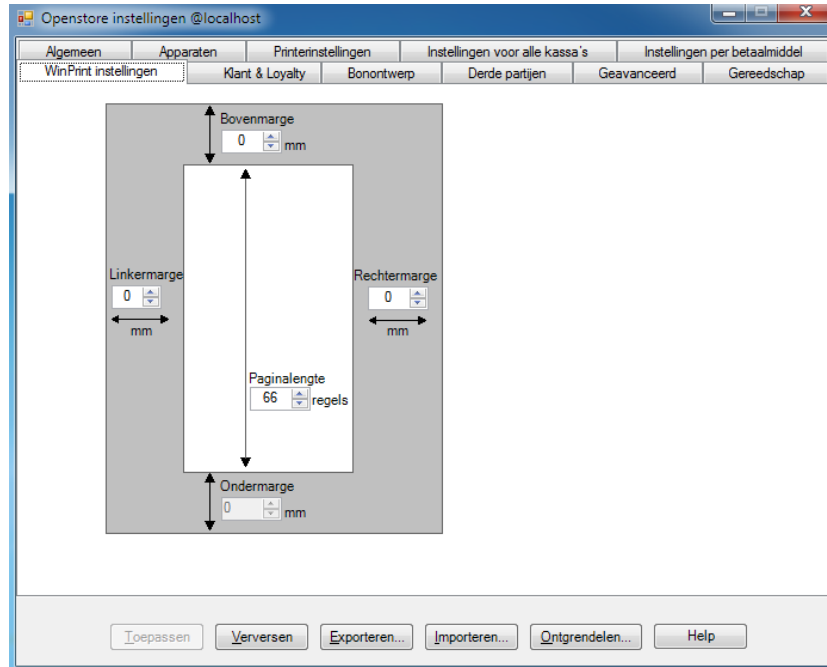

De instellingen kunnen gewijzigd worden door met de pijltjes toetsen de waarde te verhogen of te verlagen of de nieuwe waarde in te geven.

Bij het ingeven van de waarde verschijnt de knop toepassen door na het wijzigen van een instelling op een andere instelling te klikken

Bovenmarge	Het aantal mm dat niet bedrukt mag worden aan de bovenzijde van de bon. De afdruk wordt gestart vanaf deze positie.
Linkermarge	Het aantal mm dat niet bedrukt mag worden vanaf de linkerzijde van de bon. De afdruk wordt gestart vanaf deze positie.
Rechtermarge	Het aantal mm dat niet bedrukt mag worden vanaf de rechterzijde van de bon. De afdruk wordt gestart vanaf deze positie.
Ondermarge	Het aantal mm dat niet bedrukt mag worden vanaf de onderzijde van de bon. De afdruk wordt gestart vanaf deze positie.
Paginalengte	Het aantal regels dat maximaal bedrukt kan worden op 1 bon. Wijzigen van deze instelling, past ook direct de instelling op het tabblad printerinstellingen aan.

21.8 Klant & Loyalty

Instellingen uitsluitend van toepassing indien de aankopen per klant geregistreerd worden (en loyalty toegepast wordt).

- Ingave klantnummer:** Includes a checkbox for 'Ingave klantnummer' and a 'Standaard Klantselectie' section with radio buttons for 'Achternaam', 'Achternaam, Woonplaats', 'Klantnummer' (selected), and 'Postcode'.
- Klantgegevens - Printopties:** Includes a checkbox for 'Klantgegevens afdrukken' and a list of checkboxes for 'Print adres', 'Print debiteurnummer', 'Print opmerking 1', 'Print opmerking 2', 'Print BTWnummer', 'Print email adres', and 'Print mobiel nummer'.
- Klantgegevens - Printopties:** Includes checkboxes for 'Print transactie loyalty punten', 'Print ingeleverde transactie loyalty punten', 'Print totaal loyalty punten', and 'Print totaal loyalty waarde'.
- Waardecheque - Barcodes:** Includes input fields for 'Verkoop:' and 'Retour:'.
- Klantinformatie:** Includes checkboxes for 'Klantinformatie tonen', 'Tonen bij lege postcode', and 'Tonen bij leeg email adres'.
- Klant historie:** Includes a checkbox for 'Klant historie tonen'.

At the bottom, there are buttons for 'Toepassen', 'Verversen', 'Exporteren...', 'Importeren...', 'Ontgrendelen...', and 'Help'.

Ingave klantnummer

Aan - Er wordt om een klantgegevens gevraagd bij elke transactie
Uit - Uitsluitend via de keuze meer opties in het verkoopscherm kan een klant ingegeven worden voor de transactie.

Klantselectie

Kies de meest toegepaste zoekmethode

klant woonplaats	Achternaam	zoekmethode op achternaam van
	Achternaam, Woonplaats	zoekmethode op achternaam en
	Klantnummer	zoekmethode op klantnummer
	Postcode	zoekmethode op postcode en huisnr

Klantgegevens-Printopties

Klantgegevens afdrukken

Aan - De klantnaam wordt afgedrukt op de kassabon
Uit - Er worden geen klantgegevens afgedrukt op de kassabon

- Print Adres**
- Print Debiteurnummer**
- Print Opmerking 1**
- Print Opmerking 2**
- Print BTWnummer**
- Print email adres**
- Print mobiel nummer**

Aan - Volledige klantadres wordt op de kassabon afgedrukt
Aan - Het klant debiteurnummer wordt afgedrukt
Aan - Opmerking 1 wordt afgedrukt op de kassabon
Aan - Opmerking 2 wordt afgedrukt op de kassabon
Aan - BTWnummer wordt afgedrukt op de kassabon
Aan - Het e-mail adres wordt afgedrukt op de kassabon
Aan - Het mobiel nummer wordt afgedrukt op de kassabon

Klantinformatie**Klantinformatie tonen**

Aan - Na ingave van een klant wordt altijd het klantinformatie scherm getoond.

Tonen bij lege postcode

Aan - Na ingave van een klant wordt het klantinformatie scherm getoond, alleen indien er bij de klant geen postcode is ingevuld.

Tonen bij leeg emailadres

Aan - Na ingave van een klant wordt het klantinformatie scherm getoond, alleen indien er bij de klant geen email adres is ingevuld.

Uit - Klantinformatie kan opgevraagd worden via het hoofdmenu en de keuze meer opties in het

verkoopscherm.

Loyaltygegevens-Printopties

Voor het afdrukken van de spaargegevens kunt u per filiaal kiezen uit de onderstaande mogelijkheden:

Alles uit
afgedrukt.

De spaargegevens worden niet op de kassabon

Print transactie loyalty punten

De ontvangen spaarpunten van de transactie en de loyalty omschrijving worden op de kassabon afgedrukt.

Print ingeleverde transactie loyalty ptn.

De ingeleverde spaarpunten van de transactie en de loyalty omschrijving worden op de kassabon afgedrukt

Print totaal loyalty punten

Het totaal aantal gespaarde punten en de loyalty omschrijving worden op de kassabon afgedrukt.

Print totaal loyalty waarde

De loyalty omschrijving en de waarde van het totaal aan punten worden op de kassabon afgedrukt
N.B. De waarde per 1000 punten moet in het back office pakket ingegeven zijn, als deze instelling aan staat.

Waardecheque – barcodes

Betreft Sneltoets **Ctrl+W** voor de registratie van de inname van de loyalty cheque en het verlenen van de loyalty cheque kortingwaarde.

Procedure

Het gaat om de procedure waarbij tijdens inname van een loyalty cheque een **verkoop** van een serie maatnummer voor 0.00 wordt geregistreerd en de **retour** van een klein artikelnummer met de loyalty cheque waarde.

De verkoop om de inname van de loyalty cheque bij de klant te registreren, de retour om de korting te verlenen.

De waarde van de loyalty cheque wordt door de verkoper ingegeven.

Verkoop Ingave van het serie-maat nummer die als verkoop wordt geregistreerd tegen 0,00 euro, bijvoorbeeld M132 ofwel 2013000000132.

Retour Ingave van het klein artikel dat retourgenomen, bijv.A9992.

Let op!

Als op de waardecheques barcodes worden afgedrukt met daarin de verkoop en de retour, dan is het invullen van de velden Verkoop en Retour niet van toepassing.

Wordt op de waardecheque alleen de barcode van de verkoop of alleen van de retour afgedrukt kan het andere veld in de instellingen worden ingegeven.

Werkwijze:

Barcode verkoop en retour op de waardecheque. (inclusief barcode klantnummer)

Scan klantnummer, ctrl + w, achterelkaar scannen van de verkoop en de retour barcode.

Barcode verkoop op de waardecheque (inclusief barcode klantnummer)

Scan klantnummer, ctrl + w, scan verkoop barcode, de retour volgt automatisch en geef het juiste bedrag in.

Barcode retour op de waardecheque (inclusief barcode klantnummer)

Scan klantnummer, ctrl + w, ingave bedrag van de verkoop, scan retour barcode van de waardecheque.

Alleen een retour van een klein artikel registreren tbv de waardecheque.

Scan klantnummer, ctrl + r, ingave bedrag.

Klant historie tonen

Aan - De aankoophistorie van de klant is opvraagbaar op de kassa.

21.9 Bonontwerp

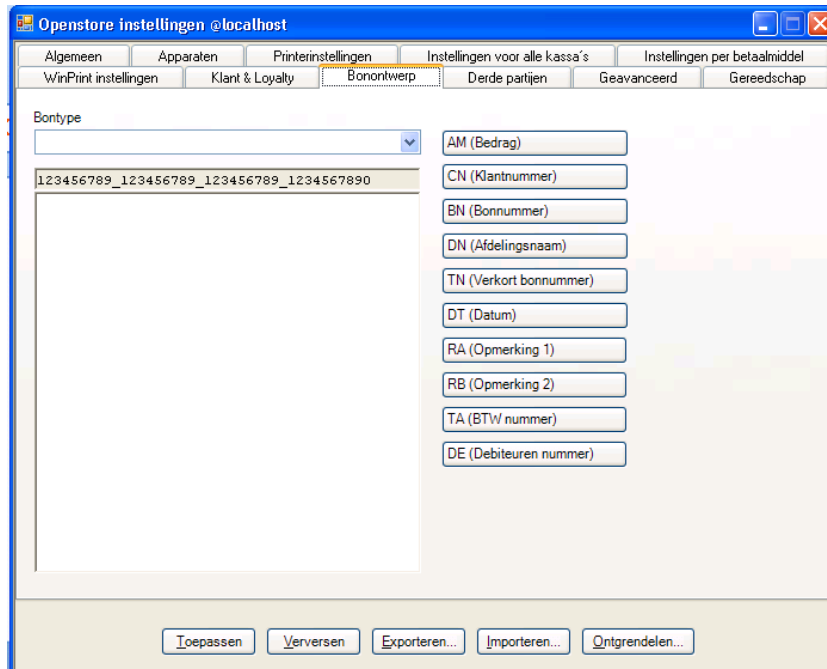

Er kan een speciale kassabontekst aan een specifiek bontype toegevoegd worden.

Selecteer hiervoor eerst een kassabontype via de keuze bontype, door op het  te klikken. Er wordt een lijst met bontypes getoond.

De kassabonnen die de consument meekrijgt worden in de omschrijvingen aangeduid als *klant bon*, de kopie bon voor het filiaal wordt in de omschrijving aangeduid als de *filiaal kopie*. Met bontype *Tegoedbon Tegoedbon* wordt de uitgegeven tegoedbon aan de klant bedoeld.

De speciale teksten op een consumentenbon en een filiaal kopie kunnen verschillend zijn. Denk aan de mogelijkheid om op een kopie bon extra regels te laten afdrukken met de omschrijving *handtekening*.

De "liniaal" geeft het aantal tekens in de breedte van een bon aan, zodat de tekst naar wens uitgelijnd kan worden. Met de knoppen aan de rechterzijde van het scherm kunnen naar wens variabele gegevens als klantnummer, bedrag, datum en bonnummer in de speciale tekst opgenomen worden.

Voorbeeld:

Bontype : Op rekening klant bon

Wilt u bij betaling s.v.p. de volgende gegevens vermelden:

Klantnummer <CN>

Bonnummer <BN>

Bontype : Op rekening filiaal kopie

Handtekening: _____

Op de plaats van <CN> wordt het klantnummer van de transactie afgedrukt, op de plaats van <BN> het bonnummer. Bij gebruik van meerdere variabelen op een regel moet aangegeven worden met spaties op welke positie de volgende variabele moet beginnen. Het kan gebeuren dat de gegevens van de eerste variabele overschreven worden. Een nieuwe regel voor elke variabele voorkomt dit probleem.

Uitlijnen van de variabele, kan als volgt aangegeven worden:

- <BN> het gegeven wordt gecentreerd afgedrukt
- <BN< het gegeven wordt links uitgelijnd afgedrukt
- >BN> het gegeven wordt rechts uitgelijnd afgedrukt

Met de volgende codes kan de ingave van eigen tekst worden aangepast:

- **BOLD**
- <N> normaal
- <D> D u b b e l w i j d e n **BOLD**

Voorbeeld:

Openstore<N> geeft **Openstore**, de volgende regel is dan weer normaal.

<D>Openstore <N> geeft **O p e n s t o r e**, de volgende regel is dan weer normaal.

Deze codes bold en dubbelwijd kunnen niet gebruikt worden in combinatie met de variabelen en uitlijncodes, alleen met eigen tekst ingave. Geadviseerd wordt daarvoor spaties te gebruiken.

21.10 Derde partijen

Openstore instellingen @localhost

Algemeen Apparaten Printerinstellingen Instellingen voor alle kassa's Instellingen per betaalmiddel

WinPrint instellingen Klant & Loyalty Bonontwerp **Derde partijen** Geavanceerd Gereedschap

Fashion Cheques
Merchant ID

Clean Cash
Dealer nummer
COM port

FreeBees
Site ID

	Terminal number	FreeBees Terminal ID
▶	1	
*		

Toepassen Verversen Exporteren... Importeren... Ontgrendelen... Help

In dit tabblad kunnen de instellingen worden gedefinieerd als bijzondere betaalwijzen worden gehanteerd.

Fashion Cheques

Vul hier het persoonlijk nummer (Merchant ID) in. Deze is aangeleverd in de brief van Fashion cheque organisatie. Moet in hoofdletters.

Clean Cash

Vul hier het dealer nummer in. Wordt ingesteld door ACA.

FreeBees

Als u het betaalmiddel FreeBees gebruikt moeten hier de juiste codes worden ingegeven. Bij site ID geeft u het nummer in dat u heeft gekregen van de organisatie FreeBees, Bij terminal ID wordt bij meer kassa's in een filiaal een extra nummer ingegeven.

21.11 Geavanceerd

Dit tabblad wordt ingevuld door ACA.

21.12 Gereedschap

Dit tabblad wordt alleen gebruikt door ACA medewerkers.

22 Uitwerking financieel verslag

Op de volgende pagina's wordt de uitwerking getoond van het financiële verslag, zoals die kan worden geprint aan het eind van de dag bij de dagafsluiting.

ACA	
FINANCIEEL VERSLAG	
F:2 K:1	14-03-2013 11:40
Periode	14-03-2013 t/m 14-03-2013
Contant	
Ontvangen	2.218,55
Uitgegeven	-464,20
Ontvangst/ Uitgave	-7,95
TOTAAL	1.746,40
Tegoedbon	
Ontvangen	75,00
Uitgegeven	0,00
TOTAAL	75,00
Cadeaubon	
Ontvangen	50,00
TOTAAL	50,00
American Express	
Ontvangen	125,00
Uitgegeven	0,00
TOTAAL	125,00
Master Card	
Ontvangen	250,00
Uitgegeven	0,00
TOTAAL	250,00
EDC Maestro	
Ontvangen	2.168,55
Uitgegeven	0,00
TOTAAL	2.168,55
Fashioncheque	
Ontvangen	50,00
Uitgegeven	0,00
TOTAAL	50,00
VVV Cadeaubon	
Ontvangen	99,95
Uitgegeven	0,00
TOTAAL	99,95
Kassa Totaal	
Ontvangen	5.037,05
Uitgegeven	-464,20
Ontvangst/ Uitgave	-7,95
TOTAAL	4.534,90
Op rekening	
Ontvangen	249,95
Uitgegeven	0,00
TOTAAL	249,95
TOTAAL GENERAAL	
Ontvangen	5.287,00
Uitgegeven	-464,20
Ontvangst/ Uitgave	-7,95
TOTAAL	4.814,85
Controle	
Omzet totaal	4.597,82
Cadeaubon uitgegeven	125,00
Debiteurenbetalingen	99,95
Ontvangst/ Uitgave	-7,95
Afrondingsverschil	0,03
CONTROLE TOTAAL	4.814,85
Analyse	
Verkopen	7 Stuk(s) 5.082,04
Retouren	1 Stuk(s) 464,22
Retour contant uitbetaald	464,20
BTW	
Omzet incl. BTW	4.597,82
Omzet excl. BTW	3.799,84
21.0%	797,98
BTW totaal	797,98

Dit is het financieel verslag van filiaalnummer 2, kassa 1, afgedrukt om 11:40. De geselecteerde periode is 1 dag,

Ontvangen - Totaal is er aan contant geld 2.218,55 in de kassa binnengekomen.
Uitgegeven - Totaal is er aan contant geld 464,20 uitgegeven (wisselgeld en contante terugbetalingen bij retouren).
Ontvangst/Uitgave - Er is 7,95 uitgegeven aan bijvoorbeeld huishoudelijke artikelen.
Totaal - Het resultaat van de contanten is 1746,40 positief

Er is op deze dag met totaal Eur 75 aan tegoedbonnen betaald door klanten.
Er zijn geen tegoedbonnen uitgegeven.

Er is op deze dag met totaal voor 50,- aan cadeaubonnen betaald door klanten.
Het bedrag dat aan cadeaubonnen is uitgegeven staat onderaan het financieel verslag (bij controle).

Er is op deze dag voor totaal 125,- met American Express betaald.

Er is op deze dag voor totaal 250,- met Master Card betaald.

Er is op deze dag voor totaal 2168,55 met Maestro (PIN) betaald.

Er is op deze dag voor totaal 50,- met Fashioncheques betaald.

Er is op deze dag voor totaal 99,95 met VVV Cadeaubonnen betaald.

Ontvangsten - Totaal is er aan alle bovenstaande betaalmiddelen ontvangen 5037,05 (Betalingen Op rekening vallen hier NIET onder)
Uitgegeven - Totaal is er aan alle bovenstaande betaalmiddelen uitgegeven Eur 464,20.
Ontvangst/Uitgave - Er is Eur 7,95 uitgegeven aan bijvoorbeeld huishoudelijke artikelen.
Totaal - Het resultaat van deze dag is 4564,90 positief

Ontvangsten van Contant + tegoedbon + cadeaubon + American Express + Master Card + Maestro + Fashion cheque + VVV Cadeaubon = **Ontvangen totaal**
(2218,55 + 75,00 + 50,00 + 125,00 + 250,00 + 2168,55 + 50,00 + 99,95 = **5037,05**)
Uitgegeven Contant + tegoedbon + American Express + Master Card + Maestro + Fashion cheque + VVV Cadeaubon = **Uitgegeven totaal**
(464,20 + 0,00 + 0,00 + 0,00 + 0,00 + 0,00 + 0,00 + 0,00 = **464,20**)
Ontvangen totaal - Uitgegeven totaal - Ontvangsten/Uitgave = **Kassatotaal**
(5037,05 - 464,20 - 7,95 = 4814,85)

Er is op deze dag voor totaal 249.95 op rekening verkocht.

Ontvangsten - Totaal is er aan alle betaalmiddelen 5287,00 Eur ontvangen (Betalingen Op rekening vallen hier WEL onder)
Uitgegeven - Totaal is er aan alle betaalmiddelen uitgegeven Eur 464,20 (Negatieve betalingen Op rekening vallen hier WEL onder)
Ontvangst/Uitgave - Er is Eur 7,95 uitgegeven aan bijvoorbeeld huishoudelijke artikelen.
Totaal - Het totale resultaat van deze dag is 4814,85 positief

Ontvangsten van Contant + tegoedbon + cadeaubon + American Express + Mastercard + Maestro + Op rekening = **Ontvangen totaal generaal**
(2218,55 + 75,00 + 50,00 + 125,00 + 250,00 + 2168,55 + 50,00 + 99,95 + 249.95 = **5287,00**)
Uitgegeven Contant + tegoedbon + American Express + Mastercard + Maestro + Op rekening (464,22 + 0,00 + 0,00 + 0,00 + 0,00 + 0,00 = **464,20**)
Ontvangen totaal - Uitgegeven totaal - Ontvangsten/Uitgave = **Kassatotaal generaal**
(5287,00 - 464,20 - 7,95 = **4814,85**)

Omzet totaal - De totale **goederen**omzet van deze dag is 4597,82
Cadeaubon uitgegeven - Er is op deze dag een totaal van 125 Eur uitgegeven aan cadeaubonnen
Debiteurenbetalingen - Er is op deze dag totaal voor 99,95 aan openstaande rekeningen betaald
Ontvangst/Uitgave - Er is Eur 7,95 uitgegeven aan bijvoorbeeld huishoudelijke artikelen.
Afrondingsverschil - Er is een positief afrondingsverschil van 0,03 (alleen bij contante mogelijk)
Controle totaal - Het resultaat van deze dag is 4814,85 positief

Kassatotaal generaal + Uitgegeven cadeaubonnen - Debiteurenbetalingen + uitgave + afrondingsverschil = **Omzet totaal**
(4814,85 - 125,00 - 99,95 + 7,95 - 0,03 = 4597,82)

Er zijn totaal 7 stuks voor 5062,04 Eur verkocht.

Er is totaal 1 stuk retour gekomen voor 464,22 Eur. Van deze retouren is 464,20 Eur contact uitbetaald.

De omzet in- en exclusief BTW

ACA			
FINANCIËEL VERSLAG			
F:2	K:1	14-03-2013 11:40	
Periode	14-03-2013 t/m	14-03-2013	
Contant			
Ontvangen	2.218,55		
Uitgegeven	-464,20		
Ontvangst/ Uitgave	-7,95		
TOTAAL		1.746,40	A
Tegoe debon			
Ontvangen	75,00		
Uitgegeven	0,00		
TOTAAL		75,00	
Cadeaubon			
Ontvangen	50,00		
TOTAAL		50,00	
American Express			
Ontvangen	125,00		
Uitgegeven	0,00		
TOTAAL		125,00	
Master Card			
Ontvangen	250,00		
Uitgegeven	0,00		
TOTAAL		250,00	
EDC Maestro			
Ontvangen	2.168,55		
Uitgegeven	0,00		
TOTAAL		2.168,55	
Fashioncheque			
Ontvangen	50,00		
Uitgegeven	0,00		
TOTAAL		50,00	
VVV Cadeaubon			
Ontvangen	99,95		
Uitgegeven	0,00		
TOTAAL		99,95	
Kassa Totaal			
Ontvangen	5.037,05		
Uitgegeven	-464,20		
Ontvangst/ Uitgave	-7,95		
TOTAAL		4.564,90	
Op rekening			
Ontvangen	249,95		
Uitgegeven	0,00		
TOTAAL		249,95	
TOTAAL GENERAAL			
Ontvangen	5.287,00		
Uitgegeven	-464,20		
Ontvangst/ Uitgave	-7,95		
TOTAAL		4.814,85	
Controle			
Omzet totaal			
Cadeaubon uitgegeven	125,00		
Debiteurenbetalingen	99,95		
Ontvangst/ Uitgave	-7,95		
Afrondingsverschil	0,03		
CONTROLE TOTAAL		4.814,85	
Analyse			
Verkopen	7 Stuk(s)	5.062,04	
Retouren	1 Stuk(s)	464,22	
Retour contant uitbetaald		464,20	
BTW			
Omzet incl. BTW		4.597,82	
Omzet excl. BTW		3.799,84	
21.0%		797,98	
BTW totaal		797,98	

ACA			
Kassa afsluiting			
Welkom bij ACA! Hurksestraat 2 5652 AG Eindhoven			
Tegoe debon			
1321		75,00	
Tegoe debon:		75,00	
Cadeaubon			
215		50,00	
Cadeaubon Ingenomen:		50,00	
Op rekening			
		249,95	
Op rekening:		249,95	
BETAALMIDDEL TOTALEN			
Telling			
Contant	1.736,40	1.746,40	D
0,00 Afstorting			F
0,00 Bijstorting			
PIN:	0,00	0,00	
American Express:	125,00	125,00	
Master Card:	250,00	250,00	
EDC Maestro:	2.178,55	2.168,55	G
Visa:	0,00	0,00	
VVV Cadeaubon Ingenomen:	99,95	99,95	
Tegoe debon:	75,00	75,00	
Cadeaubon Ingenomen:	50,00	50,00	
Op rekening:	249,95	249,95	
Winkeliers bon:	0,00	0,00	
Fashioncheque:	50,00	50,00	
TOTAAL GENERAAL	4.814,85	4.814,85	
0,00 Afstorting			
0,00 Bijstorting			
Start kasgeld		300,00	B
Bijstorting		0,00	
Totaal contant		1.746,40	C
Eind kasgeld		300,00	
Afstorting		1.736,40	E
Teller:			
Omzet per Hoofdgroep			
1 Danes		4.597,82	
TOTAAL GENERAAL		4.597,82	
Analyse			
Verkopen	7 Stuk(s)	5.062,04	
Artikelen	7		
Diensten	0		
Retouren	1 Stuk(s)	464,22	
Totaal generaal		4.597,82	
Korting		0,00	
BTW			
Omzet incl. BTW		4.597,82	
Omzet excl. BTW		3.799,84	
21.0%		797,98	
BTW totaal		797,98	

Het financieel verslag en de kassa afsluiting naast elkaar

Het totaal van de contanten + het beginsaldo van het wisselgeld van de dag – het saldo van het wisselgeld voor de volgende dag = Het bedrag dat volgens de telling van de kassa afgestort moet worden

$$A + B - C - F = E$$

$$1746,40 + 300 - 300 - 10 = 1736,40$$

Het bedrag dat bij E staat zal in werkelijkheid afgestort worden

Het verschil bij de contanten is op de volgende manier na te rekenen:

$$D - F = E$$

$$1746,40 - 1736,40 = 10,00$$

Bij Contant (F) was een verschil van 10,00. Bij EDC Maestro (G) is 10,00 teveel. In deze situatie zal een Maestro betaling op contant zijn geregistreerd. De verschillen vallen tegen elkaar weg.